INFORMATIVO OFICIAL DO DISTRITO 4420 - ROTARY INTERNATIONAL
www.rotary4420.org.br | facebook.com/Rotary4420

SÃO PAULO – ABCDMR – LITORAL/SP – BRASIL | ANO ROTÁRIO 2016-2017 | Nº 05 - NOV/DEZ 2016

REVISTA ROTARY 4420

1º PRÊMIO EXCELÊNCIA EM ROTARY

Conheça os vencedores da edição 2016

FUNDAÇÃO ROTÁRIA

História, números e iniciativas globais

PREVENÇÃO AO SUICÍDIO

Conheça o projeto que pode salvar vidas

INTERCÂMBIO DE JOVENS

Classificados escolhem países de destino

gráfica guarani

Desde 1931, fazendo impressões com excelência!

OFFSET • DIGITAL
FORMULÁRIO CONTÍNUO

www.guaraniimpressos.com.br

(13) 3202-7777
(13) 3234-7312
guarani@guaraniimpressos.com.br
orcamentos@guaraniimpressos.com.br

RUA AMADOR BUENO, 220 • CENTRO • SANTOS/SP

ÍNDICE

04 EDITORIAL
Reconhecimento aos esforços em comum

05 MENSAGEM DO PRESIDENTE DO RI
John F. Germ fala do impacto transformador das ações

06 MENSAGEM DO DIRETOR DO RI
Dezembro, mês da Prevenção e Tratamento de Doenças

07 MENSAGEM DO GOVERNADOR
Reflexões sobre as experiências vividas até o momento

08 UM SÉCULO FAZENDO O BEM AO MUNDO
Centenária Fundação Rotária rompe difíceis fronteiras

16 A VIDA POR UM FIO, MAS HÁ TEMPO DE SALVAR
Suicídio mata uma pessoa a cada 40 segundos no mundo

20 CLUBES EM AÇÃO
Ano Rotário 2016-2017 repleto de atividades e ações

26 NOITE DE RECONHECIMENTO E VALORIZAÇÃO
Conheça os vencedores do 1º Prêmio Excelência em Rotary

34 ALL STAR TEAM REALIZA ENCONTRO DE FIM DE ANO
Clubes recebem certificados pelas metas alcançadas

36 DESTINOS ESCOLHIDOS COM MERECIMENTO
YEP 4420 anuncia os países dos estudantes brasileiros

38 QUAL O CARRO QUE VOCÊ COMPRARIA HOJE?
Artigo do EGD Fernando Dias Sobrinho sobre DQA

Rotary

EXPEDIENTE:

Rotary International - Distrito 4420
São Paulo - ABCDMR - Litoral/SP - Brasil

John F. Germ
Presidente do Rotary International

José Ubiracy Silva
Diretor de Rotary International

Ronaldo Tadeu Caro Varella
Governador do Distrito 4420

Dirceu Vieira
Conselheiro Pessoal do Governador

Rogério Guzenski
Secretário Distrital

Marcelo R. S. Carvalho
Diretor de Internet

Claudio Hiroshi Takata
Governador Eleito 2017-2018

Carlos Eduardo Estevam Torci
Governador Indicado 2018-2019

Governadores Assistentes

Área 1 - Alexandre Garrido Ehrenberger
Área 2 - Marinilza Monteiro Alves Pereira
Área 3 - Felipe Augusto Ribeiro
Área 4 - Hugo Damião Cosmo Gomes
Área 5 - Alexandre de Araujo Silva
Área 6 - Jose Carlos Ghanem
Área 7 - Adelmo Capitanio
Área 8 - Fidalma Maria Guarini
Área 9 - Andre Luis Moura
Área 10 - Charly Farid Cury
Área 11 - Anesia Fidelis Guzdinskas
Área 12 - Cloris Hernández
Área 13 - Francisco Mo Qom Yeng
Área 14 - Pedro Eusebio Baptista Oviedo

Sede do Rotary International
One Rotary Center
1560 Sherman Avenue 66201
Evanston Illinois - EUA

Rotary Brasil Office
Rua Tagipuru 209 - CEP: 01156-000
São Paulo/SP - Tel.: +55 (11) 3826-2966

Sede do Distrito 4420
Av. Higienópolis, 996 - 5º andar
Sala 518 - CEP: 01238-910
São Paulo/SP - Tel.: +55 (11) 3822-0680

REVISTA ROTARY 4420:

Publicação do Distrito 4420
Rotary International

Editor e Jornalista Responsável
Marcelino Silva - MTb 47020/SP

Textos e Fotos
Marcelino Silva
Mary Hellen Botelho
Divulgação Clubes / Distrito 4420

Produção e Gestão de Conteúdo
MSCom Mídia - Comunicação & Marketing

Contatos e Sugestões
imprensa@mscommidia.com.br

www.rotary4420.org.br
facebook.com/Rotary4420

Reconhecimento aos esforços em comum

Nesta edição da Revista Rotary 4420, teremos mais uma prova de que a gratidão é uma das principais virtudes dos seres humanos, das empresas e das organizações não governamentais. Saber reconhecer as inciativas que conquistaram sucesso de forma voluntária é fundamental para que elas continuem existindo e servindo de inspiração para novos empreendedores. É como os grandes líderes empresariais fazem em suas corporações, elogiando em público e advertindo em particular. O pioneirismo do Distrito 4420 do Rotary International, ao promover o 1ª Prêmio Excelência em Rotary 2016, segue justamente nesta rota. Ele mostrou a importância de valorizar, promover e dar visibilidade aos esforços em comum.

O evento reforçou aquilo que todos os rotarianos já sabem possuir, mas que as vezes falta um detalhe para ser colocado em prática, que é a tal da capacidade de realização. Foram nove categorias, entre projetos globais, distritais, permanentes e de reconhecimento pessoal, que mostraram o brilho das estrelas que orbitam no universo rotário. Foi uma premiação singela, democrática e abrangente, o que prova que dar de si antes de pensar em si também é uma questão de inciativa coletiva. Respectivamente, ao fundar o Rotary e a Fundação Rotária, acho que Paul Harris e Arch Klumph pensaram justamente nisso, pois usaram de deliberações coletivas para agrupar profissionais que acreditavam em suas causas.

Com o advento do prêmio, a Comissão Distrital da Fundação Rotária, que foi a organizadora do evento, mostra que todos os clubes de Rotary estão num mesmo combate, aquele de servir à humanidade. Independentemente do tamanho do clube, do número de sócios ou dos anos que têm de fundação, o primordial é despertar a capacidade de inovação nos associados. Surpreender o mercado é melhor que atender o mercado. Devemos prometer pouco, mas entregar bastante. Esta filosofia empreendedora também dever ser aplicada na filantropia. Os desafios do End Polio Now no mundo e os projetos finalistas na premiação distrital mostram como isso é possível. Esperamos ansiosos pelo 2º Prêmio Excelência em Rotary 2017.

Ainda nesta edição, temos outros temas que mostram a capacidade de realização do Rotary e dos profissionais que nele estão associados. Em homenagem ao mês da Fundação Rotária, produzimos uma matéria com história, números e iniciativas globais. Miguel Rezende, rotariano e médico psiquiatra, traz importantes dados na reportagem sobre prevenção ao suicídio. Também noticiamos que o YEP Distrito 4420 anunciou os países escolhidos pelos estudantes que vão ao exterior em 2017. Ainda temos fotos, artigos e outras notícias do mundo rotário. Tudo isso mostra que ser quisermos algo, podemos pedir para um rotariano ocupado. Um voluntário ocupado é mestre em otimizar o tempo. Confiram!

Boa leitura a todos!

MARCELINO SILVA
Editor da Rotary 4420

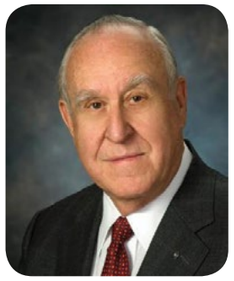

John F. Germ
Presidente do Rotary International

Ano Rotário
2016-2017

MENSAGEM DO PRESIDENTE

- John F. Germ -

Eu entrei no Rotary como engenheiro mecânico. A engenharia tem muitas classificações diferentes, assim como o Rotary. No meu ramo da engenharia, calculamos a quantidade de material e sua temperatura para uso na construção civil e vistoriamos as partes elétrica e hidráulica. Engenheiros mecânicos não se sobressaem no meio da multidão e nem gostam de chamar atenção.

Posso jurar que você nunca quis saber sobre os engenheiros que planejaram o prédio onde você mora, o carro que você dirige ou a malha rodoviária na qual você trafega. Mas toda vez que você entra no elevador, coloca a chave na ignição ou atravessa uma rua quando a luz de pedestre se acende, você está depositando sua vida e segurança nas mãos de um engenheiro.

Você espera que o elevador abrirá as portas no andar escolhido, que o carro dará partida e irá frear como se deve, que uma luz do farol vai ficar vermelha antes da verde aparecer. Todo dia, você coloca a sua vida nas mãos de pessoas cujos nomes você jamais ouviu e as quais jamais conhecerá. Você nem pensa nelas, mas mesmo assim os atos destas pessoas impactam a sua vida, diariamente.

Eu poderia traçar o mesmo paralelo utilizando outras profissões – ocupações até comuns mas que causam o mesmo impacto transformador. De várias maneiras – algumas visíveis e tangíveis e outras não – nossas profissões nos permitem ajudar as pessoas a viverem melhor, com mais saúde e segurança. Assim é o trabalho que fazemos no Rotary. Por meio das nossas profissões, em nossos clubes e comunidades, mudamos para melhor a vida de pessoas que jamais conheceremos.

No mundo inteiro, mesmo que não saibam, há pessoas vivendo melhor, com mais saúde e segurança, graças ao trabalho do Rotary. Muitos dos que ajudamos nunca viram um rotariano. Talvez nem saibam que o Rotary existe. Mas eles passaram a consumir água potável por causa do poço que abrimos ou aprenderam a ler com os livros que demos. Eles estão vivendo melhor, com mais saúde e segurança – porque temos um Rotary a Serviço da Humanidade.

José Ubiracy Silva
Diretor do Rotary International

Gestão 2015-2017
Zonas 22 e 23

MENSAGEM DO DIRETOR

- José Ubiracy Silva -

Dezembro, mês da Prevenção e Tratamento de Doenças

O Rotary é formado por voluntários que se dedicam a tratar de grandes necessidades humanitárias, usando seu tempo, energia e entusiasmo para melhorar as condições de vida local e internacionalmente. Seja ajudando famílias carentes em suas próprias comunidades ou combatendo a paralisia infantil (pólio) no mundo, nossa organização trabalha para melhorar a qualidade de vida nessas comunidades.

Por meio da nossa Fundação Rotária, desenvolvemos projetos sustentáveis e de longo prazo, concentrados em questões importantes, como paz e prevenção/resolução de conflitos, prevenção e tratamento de doenças, recursos hídricos e saneamento, saúde materno-infantil, educação básica e alfabetização e desenvolvimento econômico e comunitário. Todavia, a nossa maior prioridade tem sido a erradicação mundial da Pólio.

Como o enfoque deste mês é a Prevenção e Tratamento de Doenças, vale lembrar as assombrosas estatísticas mundiais relativamente ao número de pessoas que sofrem de doenças tropicais que não são tratadas, como dengue, zika, chicungunya e lepra, para citar apenas essas quatro. Por ano, este número se eleva a mais de um bilhão de pessoas.

Claro que nesses números se incluem populações brasileiras. Cabe aos rotarianos ajudar a imunizar pessoas contra doenças, sobretudo as contagiosas. Recomenda-se dar apoio aos programas de saúde, desenvolvidos principalmente em comunidades carentes, explicando como as doenças são transmitidas e divulgando formas de reduzir o risco de contágio.

Recomendo que se envolvam com profissionais que tenham experiência em medicina ou saúde pública. Comuniquem-se com hospitais, clínicas, universidades e secretarias de saúde da região para evitar duplicação de esforços, a fim de aproveitar ao máximo os recursos locais. Recrutem membros da comunidade e voluntários da área da saúde para ministrar vacinas. Formem parceria com organizações comunitárias da área da saúde para fortalecer e expandir os serviços existentes.

Espera-se que rotarianos forneçam apoio de longo prazo para postos de saúde. Formem parcerias com sistemas globais de saúde para ampliar o acesso a equipamentos, instalações e programas de saúde. Melhorem e ampliem o acesso a atendimento médico gratuito ou de baixo custo em regiões carentes. Deem apoio a programas de saúde que expliquem como as doenças são transmitidas e divulguem formas de reduzir o risco de contágio. Assim, estaremos oferecendo grande contribuição à Prevenção e Tratamento de Doenças.

Ronaldo Tadeu Caro Varella
Governador do Distrito 4420 do Rotary International

Ano Rotário
2016-2017

MENSAGEM DO GOVERNADOR

- Ronaldo Tadeu Caro Varella -

Caros Companheiros,

Analisando este ano que está prestes a findar, resolvi fazer uma reflexão sobre tudo que se passou até agora e as recordações vem em minha mente como se fosse um filme, um filme em que cada um de vocês tem um papel muito importante. Se recordar é viver, tenho certeza de que este ano foi muito abençoado. Percebi a solidariedade de cada um de vocês quando se trata de "arregaçar as mangas" e trabalhar. Nossa missão é fazer o bem no mundo. Esse mundo fica bem perto de nós. Cada um tem sensibilidade para verificar o que está faltando em nossas comunidades para que possamos melhorar a vida do próximo.

Fizemos mais de 50 visitas aos clubes e fomos presenteados com projetos maravilhosos e surpreendentes. Cada um com suas características, uns maiores, outros menores, mas todos trabalhando as áreas de enfoque do Rotary. Visitamos projetos com prevenção e tratamento de doenças, água e saneamento, saúde materno infantil, educação básica e alfabetização. Alguns, como resultado do trabalho realizado, acabam solucionando conflitos que existiam no local. Quando penso em cada um dos companheiros, sinto orgulho e uma imensa gratidão, pois cada um impacta de forma positiva a vida de milhares de pessoas.

. Estamos findando mais um ano. É hora de pararmos para pensar e refletir sobre o que fizemos e realizamos. Quero externar a minha gratidão a todos os rotarianos, cônjuges, equipe distrital e aos companheiros que incansavelmente trabalharam para transformar a sua cidade, a sua vizinhança e a vida de suas comunidades. "Comece fazendo o que é necessário, depois o que é possível, e de repente você estará fazendo o impossível", foi o que citou Francisco de Assis, servindo de inspiração para nós.

Desejamos que todos tenham Boas Festas e um Feliz 2017. Que tudo seja muito abençoado, repleto de PAZ, junto aos amigos, pessoas e familiares que tanto amamos. Que na virada para o novo ciclo, todos iniciem com o "pé direito", esbanjando saúde, sucesso e grandes conquistas. Assim, tenho a certeza que continuaremos juntos, colocando em prática inúmeras realizações para fazer valer a nossa missão de colocar o Rotary a Serviço da Humanidade. Conto com todos vocês!

Abraços calorosos.

Um século fazendo o bem ao mundo

Iniciada oficialmente após uma singela doação de US$ 26,50, a centenária Fundação Rotária rompe difíceis fronteiras globais para erradicar a poliomielite do mundo

Em 1917, após o fim de seu período como Presidente do Rotary International (RI), o empresário norte-americano Arch Klumph sugeriu a criação de um fundo de dotação para promover a paz no mundo. A proposta foi apresentada durante a histórica convenção mundial, realizada na cidade de Atlanta (EUA). Apesar da resistência de outras lideranças a respeito do tema, Klumph fez uma doação simbólica no valor de US$ 26,50, remanescente do presente dado pelo RI aos presidentes que encerram sua gestão, e criou a Fundação Rotária. Durante os 30 anos seguintes, não houve nenhuma doação que endossasse a entidade. Somente após a morte de Paul Harris, fundador do RI, a Fundação ganhou fôlego operacional.

Antes de morrer em 1947, Harris manifestou que não existissem despesas em sua homenagem. Ele queria que toda celebração com este objetivo fosse revertida em doações ao fundo criado por Klumph. Com isso, a entidade recebeu US$ 1,3 milhão em apenas três anos (valor atual de US$ 13 milhões), registrando recordes sucessivos de doações desde sua fundação. No mesmo ano do falecimento, o primeiro programa de bolsas de estudo educacionais foi colocado em prática. Desde então, mais de 47 mil bolsistas foram beneficiados, incluindo personalidades contemporâneas, como Paul Volcker, ex-presidente do Federal Reserve (Banco Central dos Estados Unidos), e Carlos Motta Pinto, ex-primeiro ministro de Portugal.

Os planos para a causa eram mais ambiciosos, conforme explica Mário César Martins de Camargo, Curador da Fundação Rotária (Gestão 2015-2019). Ele é o sexto brasileiro a ocupar este cargo ao longo dos 100 anos da instituição. "Em 1979, durante a gestão do Presidente Clem Renouf, perguntaram ao médico John Sever, então Governador do Distrito de Washington DC, qual doença poderia ser erradicada com a quantia de US$ 100 milhões. A resposta dele foi a poliomielite. Hoje, sabemos que foi um equívoco, pois já foram investidos 150 vezes o valor previsto inicialmente. A partir de 1985, na gestão do médico mexicano Carlos Canseco, embarcamos num projeto mais global. Antes disso, as ações eram isoladas".

Camargo explica que o desafio se tornou maior do que se imaginava, pois a cruzada contra a doença vai além dos investimentos financeiros. "Temos que superar obstáculos que não têm relação direta com os aspectos clínicos da poliomielite. Enfrentamos confrontos tribais, guerras civis, resistência religiosa, discriminação de mulheres, hábitos comunitários medievais, entre outros problemas. Hoje, temos somente Afeganistão, Paquistão e Nigéria como países endêmicos. A Nigéria estava fora desta lista, mas voltou em 2016, após registrar quatro novos casos na região do Lago Chad, na divisa com outras nações africanas. Até novembro, o Paquistão registrou 18, enquanto o Afeganistão teve outros dez registros.

"A partir de 1985, na gestão do médico mexicano Carlos Canseco, embarcamos num projeto mais global. Antes disso, as ações eram isoladas".

- Mário César Martins de Camargo -

Na Convenção de 1928, em Minneapolis (EUA), a Fundação Rotária é oficialmente criada e seu Conselho de Curadores formado

Captação de recursos e parcerias eficazes

Apesar da queda de arrecadação no Brasil, a meta do Ano Rotário 2016-2017 é fechar com saldo igual ao do período anterior Camargo explica os detalhes destes números. "Nos últimos dois anos, a somatória foi decepcionante, tendo em vista o incremento do dólar e a situação econômica brasileira. Chegamos a captar US$ 5,3 milhões anualmente, número reduzido a pouco mais de US$ 3 milhões. Até outubro, contabilizamos US$ 578 mil, sendo que o nosso objetivo é repetir os valores do ano passado. Temos fundos para aplicar em subsídios globais. Eles chegam a US$ 2,5 milhões, disponíveis para os distritos brasileiros de Rotary investirem em projetos com outros no exterior".

Na esfera mundial, a Fundação Rotária cresce na captação de recursos e aplicação em projetos. A estimativa é que US$ 311 milhões sejam investidos em 2016-2017, sendo US$ 280 milhões em projetos que beneficiem comunidades pelo mundo. A principal fonte de arrecadação é o programa Polio Plus, onde os próprios rotarianos são responsáveis por US$ 45 milhões doados por ano (US$ 35 milhões de captação e US$ 10 milhões de outras contas). "Mais US$ 70 milhões vem da Fundação Bill & Melinda Gates, principal parceiro da nossa causa fora da estrutura rotária. Ela dobra o valor arrecadado pelos rotarianos. Investimos mais do que isso na contenção da doença", reconhece o Curador.

Outros US$ 78 milhões são para subsídios globais, onde dois clubes investem num determinado projeto, enquanto a Fundação equipara os valores. "Por exemplo, se o Rotary Club de Santos-Praia decide doar US$ 13 mil para um projeto em sua cidade, em parceira com o Rotary Club de Modesto (Califórnia/EUA) que investe o mesmo valor, temos um montante de US$ 26 mil. A Fundação Rotária investe o valor equivalente e atinge os US$ 52 mil totais para tirar a ação do papel. Também há outras iniciativas em negociação. No caso da Lufthansa, estamos investindo US$ 690 mil, que se juntará aos US$ 690 mil da Fundação Lufthansa. Serão aplicados em projetos humanitários no Haiti, como água, saneamento básico e educação. Este é o embrião de projetos significativamente maiores", revela.

Durante Assembleia Internacional do Rotary em 2016, sessão plenária reuniu cônjuges e curadores da Fundação Rotária

"Temos fundos para aplicar em subsídios globais. Eles chegam a US$ 2,5 milhões, disponíveis para os distritos brasileiros de Rotary investirem em projetos com outros no exterior".

- Mário César Martins de Camargo -

Paul Harris ao lado de outros rotarianos que contribuíram com as causas sociais (foto tirada por volta de 1922)

Mário César junto ao Conselho de Curadores e outras lideranças durante encontro da Fundação Rotária, realizada em 2016

Inesquecível e valioso legado

Para entendermos o valor do trabalho voluntário que os rotarianos realizam no combate à paralisia infantil em todo o planeta, o Curador cita um dos terríveis obstáculos existentes nos dias atuais. "Vocês podem imaginar que as províncias onde o vírus da pólio ainda resiste são as mesmas onde a televisão mostra grupos armados aterrorizando as fronteiras. São ignorantes à causa e discriminam o trabalho humanitário. Não temos somente uma luta contra a doença, vivemos uma guerra logística contra condições geográficas, intolerância humana e crueldade de facções paramilitares. Mesmo assim, o principal desafio da Fundação Rotária é a erradicação da poliomielite durante a Gestão Humanitária 2016-2017".

A Fundação Rotária irá completar 100 anos de existência no próximo ano. O Curador conta que o fim dos casos de poliomielite seria uma forma de celebrar com maior gratidão este centenário. Dos 350 mil casos anuais existentes em 1985, contabilizam-se apenas 32 registros durante 2016. "Durante esta trajetória, foi possível alavancar US$ 13,5 bilhões de outras entidades, como governo norte-americano, canadense, alemão, japonês, australiano e entidades privadas, direcionando este valor à erradicação da pólio. Os resultados justificam todas as comemorações em torno desta data especial. Desde 1947, mais de 48 mil estudantes foram beneficiados e outros 72 mil profissionais participaram de intercâmbios".

"Acho urgentemente apropriado passarmos a aceitar doações com o propósito de fazer o bem no mundo." - Arch Klumph, junho de 1917

Mais de 37 mil projetos de subsídios equivalentes geraram cerca de US$ 500 milhões em benefícios às comunidades globais. Mais de 2,5 bilhões de crianças foram vacinadas contra a poliomielite. Camargo enfatiza que isso é resultado, não discurso. Ele também reconhece os heróis que iniciaram e os que colaboram com esta linda obra. "Temos que celebrar novembro. É o mês para estudarmos a Fundação, conhecer seus feitos, trajetória, objetivos e personalidades. Nossa história começou pela iniciativa de Arch Klumph, um rotariano singular. Foi um menino pobre que migrou para Cleveland (EUA) como office-boy e tornou-se proprietário de uma das maiores madeireiras da época, a Cuyahoga Lumber Company".

Na combate à pólio, rotarianos entram em ação e visitam comunidades em áreas de conflito

Saúde e prevenção de doenças estão entre os projetos beneficiados pela Fundação Rotária

Em regiões que sofreram conflitos, rotarianos produzem próteses ortopédicas aos afetados

Saneamento básico, recursos hídricos e captação de água potável também são áreas de enfoque

Combate à fome e saúde materno infantil são outras áreas que recebem fomento da Fundação

Reputação digna de celebração

No próximo ano, a Fundação Rotária irá completar 100 anos. Rotarianos de todo o mundo irão celebrar onde tudo começou, durante a Convenção Mundial do Rotary International, de 11 a 14 de junho de 2017, em Atlanta (EUA). "Poucas instituições que fazem o bem no mundo são centenárias. Isso valoriza a obra da nossa entidade. Para celebrar esta data especial também no Brasil, ao lado de José Ubiracy Silva, Diretor do RI (Gestão 2015-2017), estamos organizando um evento nacional. Provavelmente, ele será realizado na cidade de São Paulo/SP, durante o mês de maio de 2017. Queremos reunir doadores e propagar os ideais da Fundação para o público rotário e formadores de opinião de vários setores".

O orçamento da instituição é de US$ 300 milhões em 2016-2017, sendo US$ 70 milhões oriundos da Fundação Bill & Melinda Gates. O saldo de US$ 230 milhões virá de doações dos rotarianos, juros e patrimônio investido ao longo dos anos. "A Fundação é o órgão de fomento do Rotary. Investimos em programas e não podemos ficar com o dinheiro parado, como um banco que empresta dinheiro para girar a economia. O nosso lucro é o subsídio aos projetos aprovados aos clubes e distritos. O programa Polio Plus investirá US$ 115 milhões este ano e os subsídios globais US$ 78 milhões. O saldo será investido em subsídios distritais e outras ações. Estas são as nossas aplicações".

Em todo o mundo, existem apenas 15 curadores da Fundação Rotária. Eles verificam se os procedimentos são cumpridos e se os projetos efetivamente beneficiam as comunidades. São observados resultados, boas práticas de gestão e se a imagem pública do Rotary foi fortalecida. "Somos uma fundação extremamente bem avaliada. Ganhamos nota 100 na avaliação da Charity Navigator, entidade que avalia fundações beneficentes nos Estados Unidos. Este bom desempenho foi em função de nossos baixos custos operacionais, em média 2% sobre a captação. Outros 8% são investidos na promoção dos programas de doação. Temos muitos motivos para celebrar os 100 anos com gratidão", finaliza o Curador.

Internibra Intermediações e Participações Ltda. | LATAM TRAVEL | PORTO SEGURO | Vidigal Corretora de Seguros

SuperTrans | anseven Soluções para Eventos | visu mania Impressão Digital | Flores Mania | SOC | Embraps

Engeplus Construtora e Incorporadora | Karen Costa Oficina de Joias | NICOM "O Gigantão da Construção" | PRED CENTER Construtora www.predcenter.com.br | Sindisep | Grupo Yamam Segurança, Portaria e Limpeza

Responsabilidade social além do comprometimento empresarial.
Muito obrigado por acreditarem em nossas causas!
Estas marcas realizam parcerias eficazes e apoiaram a
Festiva de Transmissão e Posse 2016-2017.

Rotary | Rotary a serviço da humanidade

ROTARY INTERNATIONAL | DISTRITO 4420
www.rotary4420.org.br | facebook.com/Rotary4420

Celebre o centenário da Fundação Rotária

Em 2016-17, a nossa Fundação completa 100 anos. Para celebrar esta ocasião histórica e divulgar nosso trabalho mundial, a família rotária fará 100 boas ações no decorrer do ano. Para participar, poste nas suas redes sociais fotos em que esteja fazendo o bem. Use a hashtag **#100ActsofGood** e inclua uma breve descrição da atividade.

Todos nós temos inúmeras oportunidades de fazer boas ações diariamente — seja oferecendo nosso assento no ônibus para uma pessoa idosa, servindo de mentor para jovens em situação de risco ou iniciando uma campanha para coleta de livros. Confira o que pessoas do mundo inteiro estão fazendo pelo site **www.rotary.org/100actsofgood**.

Rotary | The Rotary Foundation 100 Years of Doing Good in the World

A vida por um fio, mas há tempo de salvar

Considerado uma questão de saúde pública pela Organização Mundial de Saúde, o suicídio é um tabu social que mata uma pessoa a cada 40 segundos no mundo

O pensamento suicida está mais presente entre nós do que imaginamos. Porém, a dificuldade social em abordar o assunto e de diagnosticar precocemente os sinais, faz com que as estatísticas apontem uma pessoa morta a cada 40 segundos no mundo. Isso representa um total de 804 mil novos casos por ano. Estes dados são da Organização Mundial de Saúde (OMS) e que foram utilizados recentemente em várias abordagens, em especial durante a campanha mundial de prevenção ao suicídio, conhecida como Setembro Amarelo. Para dar um panorama sobre o grau de importância do assunto, somente 28 países informaram à OMS que possuem uma estratégia preventiva ao problema.

Na cartilha "Suicídio - Informando para Prevenir", elaborada pela Associação Brasileira de Psiquiatria (ABP), em parceria com o Conselho Federal de Medicina (CFM), o Brasil é o oitavo país no mundo em números absolutos. O último levantamento (2012) aponta o registro de 11.821 suicídios durante o ano. Entretanto, o documento alerta que os dados devem ser avaliados com cautela, pois existem problemas na notificação dos casos. Estes números podem expressar apenas uma parcela da realidade nacional. A notificação à polícia é obrigatória, mas como o tema ainda é um tabu, estes dados podem ser camuflados. Isso dificulta dados mais precisos. Muitos óbitos não são repassados às autoridades como deviam", explica Miguel Rezende, médico psiquiatra e membro do Rotary Club de Santos-Oeste.

Na faixa que mede mortes a cada 100 mil por ano, o brasil ocupa a 73ª posição mundial. O gráfico elaborado com dados da OMS aponta que países que concentram maior renda per capita contabilizam mais casos de suicídio. No entanto, este dado reforça o alerta feito por Rezende, pois tal informação pode estar atrelada justamente a um rigor maior no levantamento dos casos. "Sempre que for abordada a questão estatística, é necessário ter muito cuidado. As famílias não gostam de falar ou admitir que tenha acontecido isso com algum parente. Daí surge a dificuldade de identificação do suicídio nos atestados de óbito. Com isso, temos que tratar os números com atenção dobrada", explica o médico.

Para o psiquiatra, há uma variação que desperta atenção na separação de camadas sociais. Ela foi utilizada no gráfico representativo da OMS. "Não concordo com a classificação social dos dados elencados pela entidade. O extrato da população com maior renda (classe alta), registra 19,9 mortes para cada 100 mil pessoas por ano. Como pode o grupo inferior chamado de classe média-alta apresentar uma queda de 11,2 casos e contabilizar somente 8,7 óbitos? Não concordo integralmente porque na prática clínica esta diferença não existe. Entre as faixas alta, média e baixa é possível notar um padrão decrescente gradual, enquanto a faixa intermediária foge completamente das demais faixas sociais".

"Mas como o tema ainda é um tabu, estes dados podem ser camuflados. Isso dificulta a elaboração de um panorama mais preciso. Muitos óbitos não são repassados às autoridades da forma correta".

- Dr. Miguel Rezende -

A solidão é um dos riscos do suicídio, que pode ser evitado com a presença familiar

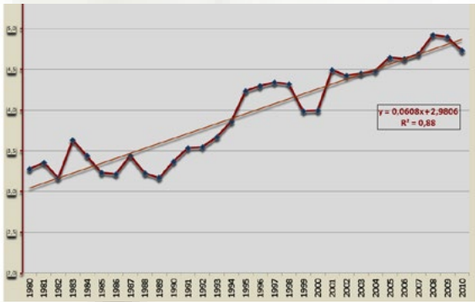

Gráfico: taxas anuais de suicídios no Brasil por 100 mil habitantes (1980 a 2010)

As regiões brasileiras com mais mortes são Centro-Oeste, Sudeste e Sul. O Rio Grande do Sul é o líder do ranking com mais de oito notificações por 100 mil habitantes. Com dois casos por 100 mil pessoas, Bahia, Paraíba e Maranhão estão entre os estados com menor taxa de suicídio. Nesta divisão, a questão de gênero e grupos sociais não pode ficar de lado. Entre as 11.821 vítimas em 2012, tivemos 9.198 só de homens. A cartilha da ABP explica que esta discrepância se deve ao fato dos homens terem mais dificuldades em buscar ajuda quando percebem algum sentimento suicida ou depressivo. Este bloqueio é reforçado pela cultura social da força e independência masculina.

Embora com menor taxa de efetivação do suicídio, as mulheres estão no topo das tentativas contra a vida. Para cada tentativa masculina, há quatro femininas. Rezende explica que isso se deve a um comportamento histérico. "Em geral, as mulheres demonstram mais clareza na intenção suicida. Elas comentam com amigas, dão indícios e têm mais esperança de que alguém as ajude a sair da crise. O acesso às armas de fogo, por exemplo, também é menor no público feminino. Vulneráveis à discriminação, os grupos sociais de refugiados, imigrantes, indígenas, LGBTI (Lésbicas, Gays, Bissexuais, Transexuais e Intersexuais) e pessoas com privação da liberdade também compõem a lista de mortos".

No Brasil, 26 suicídios acontecem por dia, taxa que cresceu 30% nos últimos 25 anos

Sinais de alerta

O médico diz que existem pessoas que passam anos planejando o suicídio ou admitem que têm estes pensamentos a vida toda. Algumas não executam ou nem tentam, mas cogitam com frequência. "Geralmente, isso se dá pela soma de traumas e a pouca capacidade de lidar com eles. O suicídio ou as tentativas não acontecem por um fato isolado. A ABP mostra que no Brasil, 17 pessoas entre 100 mil passam longos períodos com pensamentos suicidas. Destas, cinco planejam, três executam e uma chega ao óbito. Em uma rápida relação entre as 17, versus os 11.821 mortos de 2012, podemos concluir que 200.957 pessoas cogitaram acabar com a própria vida. É a chamada ideação suicida".

Além dos gatilhos sociais ligados às questões financeiras, profissionais, conjugais, familiares e de opção sexual, há os distúrbios mentais diagnosticados ou não. Entre eles figuram a depressão, transtornos de humor, personalidade, ansiedade, psicóticos e esquizofrenia. As doenças clínicas não psiquiátricas também contribuem para engrossar as estatísticas. "Um exemplo é quando a pessoa recebe o diagnóstico de uma doença incurável ou terminal. Muitas vezes, o primeiro pensamento ou reação é cometer suicídio. Se ela estiver desamparada, há grandes riscos de isso acontecer. É necessário ficar atento a qualquer sinal de depressão nestes pacientes", alerta o psiquiatra.

A impulsividade, muitas vezes ocasionada por mudanças bruscas de humor ou traumas, é outra arma letal. Diante da atitude impulsiva, se houver socorro em 60 minutos, a vida pode ser preservada. O documento da ABP aponta que o impulso suicida ocorre perante uma situação transitória negativa que desencadeia sentimento de rejeição, fracasso, falência e discriminação momentâneos. "Algumas medidas como acolhimento e ajuda empática podem ser tomadas para evitar o impulso suicida. O mais grave de todos os sinais é a tentativa suicida, pois quem já atingiu o ponto de colocar a vida em risco uma vez tem probabilidade 50% maior de consumar o ato em relação aos que nunca tentaram".

Segundo Rezende, a prevenção começa em casa, com o apoio familiar. Ele explica que o suicida apresenta mudanças de comportamento perceptíveis. "Quando ele começa a dizer adeus, não sei se estarei vivo amanhã ou te liguei para me despedir, é hora de ficar alerta. A gravidade cresce se somada à incapacidade física, isolamento ou rejeição social. Há casos que precisam somente de alguém que o escute, mas muitos necessitam de intervenção ou acompanhamento psiquiátrico. É importante reforçar que 90% dos óbitos são evitáveis se o diagnóstico social e familiar for feito a tempo", conclui o especialista.

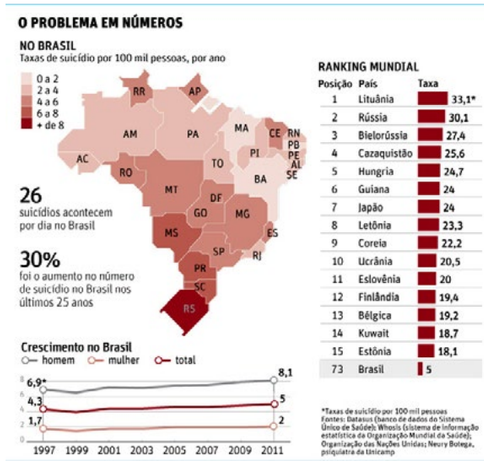

Fontes: Datasus, Organização das Nações unidas, Neury Botega, Unicamp e Whosis (OMS)

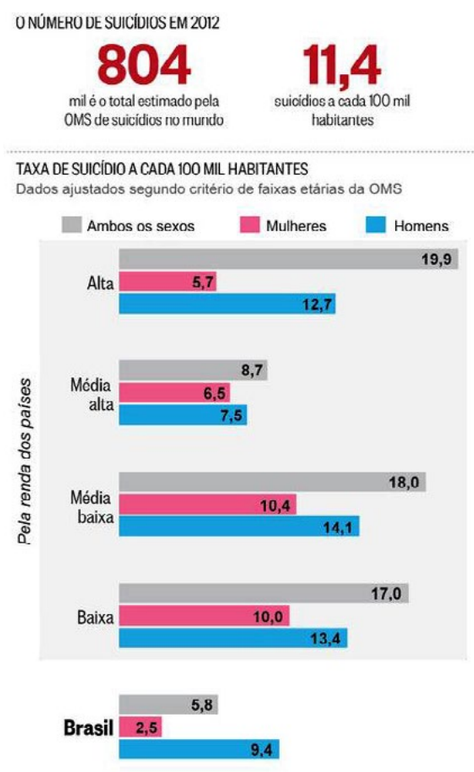

Fonte: taxa da Organização Mundial da Saúde (OMS) para cada 100 mil habitantes

Projeto Setembro Amarelo

Foi criado pela Organização Mundial de Saúde (OMS) há cinco anos. Em 2016, o Centro de Estudos Psiquiátricos de Santos (CEPS) fez uma parceria com o Rotary Club de Santos-Oeste. A iniciativa foi transformada em projeto permanente do clube, contemplando a iluminação de prédios públicos na cor amarela em referência à campanha, palestras informativas nas universidades e convênios com o poder público e entidades de classe para difundir a causa. Hoje, o suicídio mata mais que as doenças cardíacas e oncológicas juntas. A cada três segundos, uma tentativa de suicídio acontece no mundo. Rotariano e presidente do CEPS, o Dr. Miguel Rezende é o coordenador do projeto dentro do Distrito 4420.

Setembro foi escolhido como o mês de combate mundial ao suicídio. A Associação Brasileira de Psiquiatria (ABP), em parceria com Associação Médica Brasileira (AMB), Conselho Federal de Medicina (CFM), Federação Nacional dos Médicos (FENAM), Sociedade Brasileira de Neuropsicologia (SBNP), Cruz Vermelha, Centro de Valorização da Vida (CVV), Exército Brasileiro e o Ministério Público de São Paulo, promoveu em 2016 mais uma edição da campanha Setembro Amarelo.

Iniciado no Brasil pelo CVV, CFM e ABP, o Setembro Amarelo realizou as primeiras atividades em 2014, concentradas em Brasília/DF. Em 2015, houve uma maior exposição com ações em todas as regiões do Brasil. Mundialmente, a Associação Internacional para Prevenção do Suicídio (IASP) estimula a divulgação da causa, vinculado ao dia 10 do mesmo mês, no qual se comemora-se o Dia Mundial de Prevenção do Suicídio. Mais informações estão disponíveis no site www.setembroamarelo.org.br.

Conheça 10 sinais de alerta para o comportamento suicida

1 - Falar em suicídio:

Qualquer conversa sobre se matar, morrer ou se machucar. Frases como "eu desejaria não ter nascido", "se eu ver você de novo..." ou "eu Preferia estar morto".

2 - Procurar modelos letais:

A forma de acesso às armas, comprimidos e outros objetos que podem ser usados para tentar o suicídio.

3 - Atenção com a morte:

Foco incomum em morte ou na sua evidencia. Escrever poemas ou histórias sobre morte.

4 - Sem esperança de futuro:

Sentimento de desesperança, sentimento de estar sem saída. Crença em que as coisas nunca vão melhorar ou mudar.

5 - Aversão a si:

Sentimento de inutilidade, culpa, vergonha e ódio a si mesmo. Sentir-se como um fardo, frase como "todos ficariam melhor sem mim".

6 - Organizar detalhes:

Fazer testamento, doar posses importantes, fazer arranjos para certos membros da família, etc.

7 - Despedidas:

Fazer visitas ou ligações incomuns para parentes ou amigos para dizer adeus, como se não fosse vê-los outra vez.

8 - Afastamento:

Saída do convívio de familiares ou amigos, aumento do isolamento social e do desejo de ficar sozinho.

9 - Comportamento auto depressivo:

Uso intensificado de álcool, drogas, direção perigosa, relações sexuais sem proteção em grupos vulneráveis ou vivenciar riscos desnecessários.

10 - Estado repentino de calma:

Um momento inesperado de felicidade e calma após um período extremamente depressivo pode indicar que houve uma decisão de suicídio.

RC de Santos-Boqueirão
SESSÃO PIPOCA | ÁREA 2

Em comemoração aos 100 anos da Fundação Rotária, o Rotary Club de Santos-Boqueirão realizou ação de Imagem Pública em 22 de novembro, com uma sessão de cinema no Cine Roxy 5. Amigos, familiares e convidados puderam conferir o longa-metragem "A Chegada", que narra a entrada de alienígenas na Terra e a participação da personagem Dra. Louise Banks na comunicação entre terráqueos e extraterrestres. Banks é tradutora e fica responsável por compreender o que os visitantes desejam e é uma das peças fundamentais para a salvação do planeta. A renda da bilheteria foi revertida à Fundação Rotária.

RC de Santos-Aparecida
JANTAR FESTIVO | ÁREA 2

Para receber oficialmente Ronaldo Varella e Monica, Casal Governador Humanitário 2016-2017 do Distrito 4420 do Rotary International, os companheiros do Rotary Club de Santos-Aparecida promoveram um jantar festivo, em 22 de novembro, no restaurante Cantina de Lucca, em Santos/SP. O evento contou com a parceria dos associados do Rotary Club de Santos-Noroeste. Na ocasião, Cesar Mauricio Abdul-Hak Antelo, presidente do clube anfitrião, empossou três novos rotarianos em seu quadro associativo. O Aparecida foi fundado em 30 de abril de 2010 e conta hoje com 17 sócios atuantes e participativos.

RC de Cubatão
ANIMAÇÃO SOLIDÁRIA | ÁREA 3

A Associação Comercial e Industrial de Cubatão recebeu no dia 5 de novembro toda a animação da 5ª Festa à Fantasia, organizada tradicionalmente pelo Rotary Club de Cubatão. Hermes Balula e Cida, Casal Presidente Humanitário 2016-2017, recepcionaram aproximadamente 300 pessoas, entre rotarianos, familiares e convidados. Em total clima familiar, crianças, adultos e o pessoal da melhor idade se divertiram na noite de festa e colaboração ao próximo. O evento foi destaque em mídias regionais como a coluna social Fatos e Momentos (Jornal da Hora), sob responsabilidade da rotariana Olga Tamashiro.

RC de Bertioga-Canal
PALESTRA | ÁREA 4

Com o tema "Como compreender e gerenciar pessoas: o grande desafio de liderar", o companheiro Edson Moreira ministrou palestra em 16 de novembro aos associados do Rotary Club de Bertioga-Canal. Reunindo convidados, o evento aconteceu no restaurante Borghese, em Bertioga/SP. Trechos do trabalho literário da criminalista norte-americana Jo-Ellan Dimitrius, Decifrar Pessoas, foram citados durante o encontro para inspirar os participantes. Dimitrius é conhecida internacionalmente por prestar consultoria em mais de 600 processos de júri e para empresas que já foram listadas no ranking da revista Fortune.

RC de Bertioga
NATAL SOLIDÁRIO | ÁREA 4

A turminha do Rotary Kids do Rotary Club de Bertioga se preparou para realizar o Natal Solidário às comunidades do município. Cada uma das crianças recebeu apoio dos companheiros do clube, pais e responsáveis para pouparem moedas em cofrinhos coloridos. O objetivo foi de doar os valores poupados para que o clube pudesse organizar esta iniciativa solidária. Como agradecimento especial pelo esforço de todos os envolvidos, os organizadores da ideia providenciaram lembrancinhas para cada um dos pequenos e as entregou no mesmo dia em que os cofres foram abertos.

RC de Praia Grande
ANIVERSÁRIO | ÁREA 5

O Rotary Club de Praia Grande aproveitou a visita oficial do Governador Ronaldo Varella para celebrar o seu aniversário de 48 anos de fundação. Nauro Luiz Masotti, Presidente Humanitário 2016-2017 do clube praia-grandense, aproveitou para agradecer todos os colegas que se esforçaram na realização das metas, projetos e iniciativas voluntárias. Ao lado da sua companheira Edith da Silva Masotti, ele também recepcionou Mônica Varella, esposa do Governador, prestando singelas homenagens pelo importante encontro. Durante a agradável cerimônia, outros reconhecimentos foram realizados.

RC de Itariri-Pedro de Toledo
GOVERNADOR ELEITO | ÁREA 6

Claudio Hiroshi Takata, Governador Eleito 2017-2018 do Distrito 4420, visitou o Rotary Club de Itariri-Pedro de Toledo no começo do mês de novembro. Ele aproveitou a oportunidade para ministrar a palestra com o tema "O Rotary e a Comunidade". Na ocasião, o clube anfitrião concedeu a Takata o título de sócio honorário, a mais alta condecoração concedida por um clube. O encontro reuniu rotarianos, autoridades e convidados das regiões do Vale do Ribeira e do Litoral Sul de São Paulo, além da comitiva do palestrante, composta por membros do Rotary Club de São Paulo-Aeroporto.

RC de Diadema
POLIO PLUS | ÁREA 7

Na reunião ordinária de 1º de novembro, o Rotary Club de Diadema contou com a presença do companheiro Mário César Martins Camargo, atual Curador da Fundação Rotária e membro do Rotary Club de Santo André. Ele ministrou palestra sobre Fundação Rotária e o programa Polio Plus. Rotariano desde 1980, ele serviu como representante da presidência do Rotary International, líder de treinamento, instrutor de seminários, presidente de comissões, membro de forças-tarefa, governador distrital. Além dos associados do clube, jovens do Interact Club de Diadema estiveram no evento.

Rotary E-Club 4420
DIA DA SOLIDARIEDADE | ÁREA 8

Durante a iniciativa do Dia da Solidariedade, realizado em parceria com vários estabelecimentos do Grupo Pão de Açúcar, os associados do Rotary E-Club 4420 arrecadaram mais de uma tonelada de alimentos não perecíveis. Durante 12 horas de duração, a inciativa ocorreu no Hipermercado Extra, unidade Diadema/Centro. Os companheiros do Rotaract e do Interact Monteiro Lobato ajudaram na realização, ao lado da ONG Café dos Amigos, umas das beneficiárias desta arrecadação. O Lar Mãos Pequenas também recebeu o apoio dos realizadores. As entidades prestam serviços sociais em Diadema/SP.

RC de São Caetano do Sul
DIA DA SOLIDARIEDADE | ÁREA 10

Em 03 de dezembro, os companheiros do Rotary Club de São Caetano do Sul estiveram nas lojas do supermercado Pão de Açúcar e do hipermercado Assaí (unidades de São Caetano do Sul/SP) para o Dia da Solidariedade. Eles conseguiram mais de duas toneladas de doações em alimentos não perecíveis. Os produtos serão doados à Casa do Vovô e Lar Menino Jesus. Alessandro Arnoni, Presidente Humanitário 2016-2017 do clube agradeceu a colaboração de todos os companheiros, voluntários e doadores deste dia. A criançada do Rotary Kids de São Caetano do Sul também ajudou na solidária ação.

RC de Mauá 8 de Dezembro
NASCE UM NOVO CLUBE | ÁREA 11

O município de Mauá/SP ganhou um novo clube rotário, o Rotary Club de Mauá 8 de Dezembro. Ele foi fundado na mesma data de seu nome e do aniversário da cidade. A cerimônia foi realizada na Associação das Famílias de Rotarianos de Mauá. Maria Ozélia Lourencini terá a missão de presidir o clube. Ela era integrante do Rotary Club Barão de Mauá, experiência que a preparou para assumir o novo desafio. "Identificamos a necessidade de mais um clube. Já tínhamos dois, mas o último deles foi criado há 15 anos. Agora, na gestão do Governador Ronaldo Varella, colocamos o sonho em prática", celebra ela.

RC de São Paulo-Aeroporto
DIA DA SOLIDARIEDADE | ÁREA 13

Foram quase sete toneladas arrecadadas na Zona Sul de São Paulo/SP, durante revezamento realizado no Dia da Solidariedade. Obtidos juntos aos clientes no Hipermercado Extra (unidade Santa Catarina), os produtos serão doados para várias entidades beneficentes. Foram exatamente 6920 quilos de alimentos não perecíveis. Salomão Issao Yamadera e Sonia, Casal Presidente Humanitário do Rotary Club de São Paulo-Aeroporto, agradeceram os rotarianos, voluntários e doadores que colaboraram neste importante dia. A ação confere ao clube um dos recordes de alimentos arrecadados num único dia.

RC de São Paulo-Ponte Estaiada
DIA DA SOLIDARIEDADE | ÁREA 14

O Rotary Club de São Paulo-Ponte Estaiada e a Fraternidade Aliança Aca Laurência se uniram para trabalharem em mais uma edição do Dia de Solidariedade. O objetivo da ação foi arrecadar alimentos para um Natal sem Fome. A iniciativa mobilizou mais de 20 voluntários, distribuídos em três lojas do Grupo Pão de Açúcar. Foram arrecadados mais de 1600 quilos de alimentos, distribuídos para entidades beneficentes e famílias carentes. O Interact Club Monteiro Lobato e o Rotaract Club Monteiro Lobato também participaram da ação, em parceria com o Rotary E-Club 4420.

Intercâmbio de Jovens
CONFRATERNIZAÇÃO | YEP 4420

Os intercambistas "inbounds", que escolheram o Brasil e o Distrito 4420 para suas experiências internacionais, se confraternizaram em 11 de dezembro. O ponto de encontro foi a residência do rotariano Jorge Xodó, membro do Rotary Club de Guarujá-Vicente de Carvalho. A Comissão do YEP 4420 coordenou a ida dos jovens que estão vivendo na Capital e no ABCD até o Guarujá/SP, onde puderam celebrar com os colegas da Baixada Santista. Após curtirem a charmosa praia do Guaiuba, eles saborearam um delicioso churrasco. E não faltou a brincadeira do amigo secreto com a tradicional troca de presentes.

Lideranças do Estado
REGOESP EM SANTOS | DISTRITO 4420

A Reunião de Governadores do Estado de São Paulo (REGOESP) foi realizada de 04 a 06 de novembro de 2016, no Parque Balneário Hotel, em Santos/SP. Além de Ronaldo Varella, Governador do Distrito 4420 (Gestão Humanitária 2016-2017), os futuros governadores Claudio Takata (2017-2018) e Carlos Torci (2018-2019) também prestigiaram o importante encontro de lideranças estaduais. Na foto, eles recepcionam José Ubiracy Silva (Bira), Diretor do Rotary International (Gestão 2015-2017 - Zonas 22 e 23). Ele elogiou a qualidade dos temas, o envolvimento dos participantes e o cronograma dos horários.

Programa Rotary na TV
JOVENS NO INTERACT | DISTRITO 4420

Na edição de 27 de novembro, o Rotary Na TV recebeu a estudante Nathalia Higashionna Varella, intercambista do Distrito 4420 e associada do Interact Club de Santos-Porto. Ela falou das ações voluntárias dos jovens de Interact e de suas experiências durante o período de intercâmbio na Dinamarca. O programa vai ao ar aos domingos (22h30) e as reprises às segundas-feiras (17h30), pela TVCOM, Canal 11 da NET Santos/SP. Para quem está fora da área da emissora, pode assistir em tempo real no www.tvcomsantos.com ou as reapresentações no facebook.com/RotaryNaTV.

Rotary
Distrito 4420

Vivemos mais um período de desafios, projetos e realizações.
Seguiremos fortes para superar as metas do novo ciclo
que se aproxima. Que ele seja repleto de paz.

Boas Festas e
Feliz 2017...

mscommidia

Distrito 4420 do Rotary International
www.rotary4420.org.br | facebook.com/Rotary4420

ROTARY A SERVIÇO DA HUMANIDADE

THE ROTARY FOUNDATION

100 ANOS DA FUNDAÇÃO ROTÁRIA
CORREIOS | SANTOS | SP | 2016 | 25.06.2016
Rotary DISTRITO 4420

HÁ 100 ANOS SUA CONTRIBUIÇÃO TRANSFORMA PROJETOS EM REALIDADE.

APOIE ESSA ATITUDE.

Rotary
DISTRITO 4420

Noite de reconhecimento e valorização

Cerimônia apresenta os vencedores do 1º Prêmio Excelência em Rotary, organizado pela Comissão Distrital da Fundação Rotária

A palavra gratidão serve para definir a atmosfera que tomou conta do auditório do CAMP SBC, na noite de 28 de novembro. Localizada em São Bernardo do Campo/SP, a entidade recebeu convidados, rotarianos e personalidades para a cerimônia de entrega do 1º Prêmio Excelência em Rotary 2016, organizado pela Comissão Distrital da Fundação Rotária (CDFR) do Distrito 4420 do Rotary international. Foram 40 projetos inscritos, nove categorias em disputa e 22 clubes finalistas da premiação. Eles foram merecidamente reconhecidos por uma banca examinadora, composta por ex-governadores distritais. De forma inovadora, o evento ocorreu como a principal atração do Seminário de Fundação Rotária.

Antes da cerimônia, que reconheceu todos os finalistas com a entrega de certificado oficial, e troféu exclusivo para os vencedores de cada categoria, o público foi recepcionado com um agradável coquetel de companheirismo. Logo depois, a sessão plenária foi aberta oficialmente por Ronaldo Varella, Governador 2016-2017 do Distrito 4420. Ele reconheceu a importância da premiação para que os cubes de Rotary sintam-se cada vez mais motivados no desenvolvimento de projetos relevantes. Marcos Franco, Presidente da CDFR, também fez uso da palavra para apresentar a comissão julgadora, as regras da premiação e a gratidão a todos que colaboraram para o sucesso da iniciativa.

Com o início da premiação, a plateia que reuniu cerca de 200 pessoas conheceu todos os vencedores. A dimensão de cada projeto foi mostrada em fotos e por um texto descritivo, apresentados no telão e lido pelo mestre de cerimônia oficial do evento. A estrutura audiovisual do encontro também chamou atenção por sua organização, possibilitando que os trabalhos fossem apresentados com a qualidade que mereciam. As categorias foram divididas em Projetos Distritais (Apoio à Educação, Combate às Doenças, Desenvolvimento Econômico e Comunitário, Recursos Hídricos e Saneamento, Saúde Materno Infantil), Projeto Global, Polio Plus, Projetos Permanentes e Reconhecimento Pessoal.

Mário César de Camargo, Curador da Fundação Rotária, elogiou o modelo inovador do Seminário da Fundação Rotária, onde o 1º Prêmio Excelência em Rotary foi protagonista do encontro. "O principal objetivo da Fundação é servir à humanidade. Pela qualidade dos projetos apresentados, percebemos que os concorrentes identificaram essa importância. Temos um longo aprendizado pela frente, pois ainda deixamos de usar recursos disponibilizados pela falta de projetos que atendam todos os critérios. O formato do evento foi menos discursivo e mais visual ao público. Foi possível conhecer, valorizar e aplaudir os finalistas de forma objetiva. Este formato vai motivar outros clubes nas próximas edições".

"Foi possível conhecer, valorizar e aplaudir os finalistas de forma objetiva. Este formato vai motivar outros clubes nas próximas edições".

- Mário César Martins de Camargo -

Os vencedores foram reconhecidos com certificados e troféus alusivos às conquistas

Oswaldo Kazumi Takata (à esq.), foi homenageado na categoria Reconhecimento Pessoal

Em noite de aplausos e valorização, cerca de 200 pessoas prestigiaram os vencedores

Convidados, rotarianos e outras lideranças esbanjaram atenção aos projetos finalistas do prêmio

Juntos somos mais fortes

Antonio Duarte de Sá, Presidente Humanitário 2016-2017 do Rotary Club de Bertioga, destacou a inciativa. Seu clube foi finalista nas categorias Polio Plus, com a campanha Um Pequeno Gesto Faz Uma Grande Diferença, e Projeto Distrital (Saúde Materno Infantil), com o projeto Solidariedade. Vencemos na categoria Saúde Materno Infantil, com o projeto Solidariedade. Ele visa subsidiar materiais para aulas de crochê, tricô e confecção de enxovais infantis para famílias de baixa renda. A premiação permite mostrar as nossas ações ao Distrito, servindo de incentivo para que outros clubes adotem um modelo de sucesso, otimizando custos e aprendizados. Agradeço a todos que colaboram com este reconhecimento".

Outro clube laureado foi o Rotary Club de São Paulo-Parque Ibirapuera. De forma pioneira, ele concorreu na categoria Projeto Distrital (Recursos Hídricos e Saneamento). "Os clubes não são os vencedores. Os verdadeiros ganhadores são as comunidades beneficiadas pelo trabalho dos rotarianos. O nosso projeto foi implantado no Lar São José, que existe há mais de 50 anos. Em sua creche, ele presta assistência não governamental para aproximadamente 90 crianças de zero a quatro anos de idade. Elas recebem uma alfabetização preliminar antes do ingresso no ensino regular. Fizemos a recuperação estrutural das calhas do imóvel", conta Paulo Sergio Pereira, Presidente Humanitário 2016-2017.

Ele revela que, além do reparo nas calhas, eles preparam as estruturas para captação de água e geração de energia dentro do próprio imóvel. A iniciativa será desenvolvida por meio de um Projeto Global. "Com este trabalho, conseguimos liberar ambientes que estavam úmidos, insalubres ou mal conservados. Fizemos salas de balé, leitura e multimídia nestes locais. Tivemos um enfoque diferenciado neste projeto, pois reformamos algo para liberar espaço de utilidade comum que já existia. Fiquei surpreso com o evento e achei uma inovação dentro do universo rotário. Todos que participaram vão caprichar ainda mais na próxima edição. O nosso clube estará aqui novamente", garante Pereira.

Vice-Presidente do Rotary Club de Santos-Oeste, Marco Antonio Fernandes Ribeiro teve o prazer de receber o troféu em nome de seus companheiros. Na categoria Polio Plus, eles foram reconhecidos com o projeto Um Gol de Pelé Contra a Pólio. "Durante a realização de um jantar promocional, arrecadamos R$ 50 mil em prol da Fundação Rotária. Este valor culminou numa contrapartida de R$ 100 mil por parte da Fundação Bill e Melinda Gates, que dobra o valor de sua doação, a cada repasse realizado pelos rotarianos, seja em dólares ou reais. Com isso, conseguimos R$ 150 mil numa única noite, graças ao apoio dos 250 doadores que participaram da festa organizada pelo nosso clube".

Para motivar os doadores que participaram do jantar, o clube sorteou uma escultura com um brilhante feito a partir de um fio de cabelo do Rei Pelé. A estátua representa um chute de bicicleta, em alusão ao gol de número 865 feito pelo Atleta do Século 20. "Um brilhante foi fabricado para cada um dos 1283 gols feitos em sua carreira, e uma dessas peças raras foi usada em nosso evento beneficente. Também presenteamos os participantes com uma viagem de cruzeiro marítimo, além das camisetas da Seleção Brasileira, Santos Futebol Clube e Cosmos (EUA), todas autografadas pelo Rei. Tenho certeza que pelo sucesso da noite de hoje, o Prêmio Excelência em Rotary 2017 terá o dobro de participantes".

Sorriso Brilhante: Rotary Club de Itariri/Pedro de Toledo venceu na categoria Combate às Doenças

Melhor Companheiro: Rotary Club de Santos foi o vencedor da categoria Projeto Permanente

"Fiquei surpreso com o evento e achei uma inovação dentro do universo rotário. Todos que participaram vão caprichar ainda mais na próxima edição".

- Paulo Sergio Pereira -

Esforços celebrados com louvor

Em média, o Seminário Distrital da Fundação Rotária pode ter até cinco horas de duração, composto por apresentações mais discursivas e didáticas. Com o advento do 1º Prêmio Excelência em Rotary 2016, todo cerimonial durou um pouco mais de duas horas, além do clima de companheirismo que esteve presente no coquetel que antecedeu a entrega dos prêmios. "Nossa ideia é inspirar os rotarianos na produção de novas inciativas. O Distrito 4420 é rico em projetos, e isso precisa ser celebrado. Por ser a primeira edição, acho que superamos a expectativa, com a participação de 28 clubes e 40 projetos inscritos. Em 2017, pretendemos dobrar estes números", revela o Presidente da CDFR.

Ele enfatiza que cada projeto tem sua característica, história e relevância. Segundo ele, a emoção foi o ponto alto do evento, diante das áreas de atuação, juventude e experiência dos clubes participantes. "Basta atender com eficácia uma única pessoa para que um projeto se torne a diferença na humanidade. O prêmio visa reconhecer os resultados deste trabalho, realizado voluntariamente pelos rotarianos. O modelo de apresentação audiovisual que adotamos no evento ajudou o público a entender a grandeza dos trabalhos. Em 2017, pretendemos premiar os finalistas com um vídeo institucional sobre seus projetos. Estamos felizes com todos que colaboraram com sucesso desta primeira edição", agradece Franco.

O Governador Ronaldo Varella valorizou o empenho dos clubes e elogiou a qualidade dos projetos apresentados. Em sua análise, a atmosfera positiva causou um entusiasmo imediato nos rotarianos presentes no encontro. "Tivemos cerca de 220 pessoas nesta noite. Aqueles que não puderam comparecer ou que não conseguiram inscrever seus projetos, tenho certeza que estarão aqui no próximo ano. O companheiro Marcos Franco teve muita visão e objetividade ao organizar este prêmio. Suas ideias são sempre vitoriosas e merecem reconhecimento. Agradeço também ao Colégio de Governadores, equipes de trabalho e voluntários que prestigiaram a realização do evento".

O ponto alto do prêmio foi a entrega da categoria Reconhecimento Pessoal, concedido a Oswaldo Kazumi Takata, membro do Rotary Club de São Paulo-Sudeste. Em seu discurso, ele causou emoção com sua simplicidade e acabou aplaudido de pé por todos da plateia. "Trata-se de um ícone do nosso Distrito, colaborador relevante da Fundação Rotária e incentivador dos projetos de vários clubes. Seu carisma e boa vontade são enormes. Ele reconhece a necessidade de retribuir à sociedade tudo aquilo que recebeu na vida. Não enxergamos publicidade em suas boas ações, mas elas ocorrem constantemente em prol dos que mais precisam. Takata é um exemplo a ser seguido por todos nós", finaliza Varella.

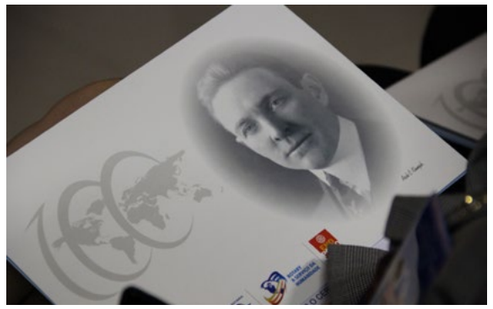

Nos certificados e troféus, o centenário da Fundação Rotária fez parte da temática da premiação

Rotary Club de Santos-Praia venceu na categoria Desenvolvimento Econômico e Comunitário

Finalistas de categoria Polio Plus confraternizam após o emocionante anúncio do vencedor

"Tivemos cerca de 220 pessoas nesta noite. Aqueles que não puderam comparecer ou que não conseguiram inscrever seus projetos, tenho certeza que estarão aqui no próximo ano".

- Ronaldo Varella -

Conheça as categorias, os finalistas e os vencedores:

Projeto Distrital - Apoio à Educação

Apresentação:
Dirceu Vieira
Creche Sinhazinha Meirelles:
Rotary Club de São Paulo-Sul (vencedor)
Amigos do Samu:
Rotary Club de Santos-Oeste
Locomotiva:
Rotary Club de Santo André-Alvorada

Projeto Distrital - Combate às Doenças

Apresentação:
José Alfredo Pretoni
Enfermaria Pediátrica:
Rotary Club de São Paulo-Aeroporto
Prancha Ortostática:
Rotary Club de Diadema
Sorriso Brilhante:
Rotary Club de Itariri / Pedro de Toledo (vencedor)

Projeto Distrital - Desenvolvimento Econômico e Comunitário

Apresentação:
Maria Luiza Zago
Criando Talentos:
Rotary Club de São Paulo-Ponte Estaiada
Horta Bons Frutos:
Rotary Club de Santos-Boqueirão
Sonhando Sobre as Ondas:
Rotary Club de Santos-Praia (vencedor)

Projeto Distrital - Recursos Hídricos e Saneamento

Apresentação:
Altimar Fernandes
Lar São José:
Rotary Club de São Paulo-Parque Ibirapuera (vencedor)

Projeto Distrital - Saúde Materno Infantil

Apresentação:
Henrique Lellis
Solidariedade:
Rotary Club de Bertioga (vencedor)

Projeto Global

Apresentação:
Sérgio Lazzarini
Banco de Leite Humano:
Rotary Club de São Paulo-Aeroporto (vencedor)
Captação de Água Pluvial:
Rotary Club de São Paulo-Nove de Julho
Programa Saúde e Alegria:
Rotary Club de São Paulo-Ipiranga
UTI Neonatal Hospital São Francisco:
Rotary Club de São Paulo-Sudeste

Polio Plus

Apresentação:
Marcelo Haick
Campeonato Amador de Kart:
Rotary Club de São Paulo-Ponte Estaiada
Um Gol de Pelé Contra a Pólio:
Rotary Club de Santos-Oeste (vencedor)
Um Pequeno Gesto Faz Uma Grande Diferença:
Rotary Club de Bertioga

Projetos Permanentes

Apresentação:
Samir Khoury
HPV (Human Papiloma Virus):
Rotary Club de Santos-Boqueirão
Melhor Companheiro:
Rotary Club de Santos (vencedor)
Visão do Futuro:
Rotary E-Club 4420

Reconhecimento Pessoal

Apresentação:
Ronaldo Varella
Oswaldo Kazumi Takata:
Rotary Club de São Paulo-Sudeste (vencedor)

Apoie nossa Fundação durante todo o ano do seu centenário!

Aproveite o ano rotário 2016-17, em que celebramos os 100 anos da Fundação Rotária, para aderir ao **Rotary Direct**, nosso programa de doações periódicas via cartão de crédito.

Com ele, você pode oferecer apoio constante à Fundação e a seus projetos humanitários, escolhendo o valor e a frequência de doação que são melhores para você.

Confira as instruções na página ao lado. As contribuições neste programa podem ser em reais, sendo debitadas na sua fatura de cartão de crédito com frequência mensal, trimestral ou anual, de acordo com a sua escolha.

Rotary

THE ROTARY FOUNDATION
100 YEARS OF DOING GOOD IN THE WORLD

ROTARY DIRECT

Programa de doações periódicas do Rotary

Angelo dos Santos, aluno de uma escola em Contagem, Minas Gerais, que recebeu apoio da Fundação Rotária

O ROTARY DIRECT POUPA...

✓ **Tempo** — Cadastre-se uma vez para dar apoio contínuo
✓ **Dinheiro** — Menos custos administrativos significam mais dinheiro para programas
✓ **Vidas** — Doe à Fundação Rotária para fazer o bem no mundo

EFICIENTE.

As contribuições vão direto para a Fundação Rotária, diminuindo o tempo de processamento e agilizando o alcance de metas humanitárias.

CONVENIENTE.

Diminua o seu trabalho e o dos líderes do clube estabelecendo doações periódicas que contam pontos para reconhecimento como Companheiro Paul Harris, membro da Sociedade Paul Harris e Doador Extraordinário, além das flâmulas de reconhecimento aos clubes.

SEGURO.

Esta é a forma mais segura de contribuir para a Fundação Rotária.

AGORA FICOU MAIS FÁCIL FAZER O BEM!

Cadastre-se em: www.rotary.org.br/doe

Ou preenchendo, recortando e enviando o formulário abaixo ao RI Brazil Office, por correio ou fax:

Endereço: Rua Tagipuru, 209 – Barra Funda
São Paulo, SP
CEP: 01156-000
A/C Fundação Rotária

Fax: (11) 3667-6575
Tel.: (11) 3217-2630

Se preferir, ligue para nós e procederemos com seu cadastro ou atualizaremos suas contribuições atuais.

☑ **SIM, EU QUERO ME CADASTRAR NO ROTARY DIRECT.**

Nome _____

Nº de associado _____

Rotary Club de _____

Endereço _____

Cidade _____ Estado _____

CEP _____

Telefone _____

E-mail _____

DESTINO DA DOAÇÃO (escolha um)
☐ Fundo Anual-SHARE ☐ Fundo Polio Plus ☐ Outro _____

VALOR DA CONTRIBUIÇÃO PERIÓDICA EM REAIS (mínimo de R$10)
☐ R$25 ☐ R$50 ☐ R$100 ☐ R$250 ☐ R$350 ☐ Outro _____

FREQUÊNCIA
☐ Mensal ☐ Trimestral ☐ Anual (indique o mês) _____

CARTÃO DE CRÉDITO OU DÉBITO
☐ Visa ☐ MasterCard ☐ Diners

Número do cartão
☐☐☐☐ ☐☐☐☐ ☐☐☐☐ ☐☐☐☐

Validade ☐☐/☐☐☐☐ (M M / A A A A) Código de segurança ☐☐☐☐

Assinatura _____

Por questão de segurança, não envie suas informações de cartão de crédito por e-mail.

Rotary

TODOS OS ROTARIANOS TODOS OS ANOS

All Star Team realiza encontro de fim de ano

Em companheirismo realizado na Associação Casa da Criança de Santos, clubes de Rotary do Distrito 4420 recebem certificados e são valorizados pelas metas alcançadas

No agradável sábado de 26 de novembro de 2016, o Distrito 4420 realizou a confraternização de fim de ano do All-Star Team (Gestão Humanitária 2016-2017). O encontro também serviu para reconhecer os clubes de Rotary que se destacaram na obtenção de algumas metas, como as de DQA (Desenvolvimento do Quadro Associativo) e as de contribuições à Fundação Rotária, por meio de iniciativas como as da Empresa Cidadã, Seguro Solidário ou depósito ao projeto END POLIO NOW. O Casal Governador Ronaldo Varella e Monica recebeu cerca de 150 pessoas com muito entusiasmo, simpatia e gratidão, além de agradecer pelo empenho dos rotarianos envolvidos nas causas sociais da instituição. Confira a galeria de fotos!

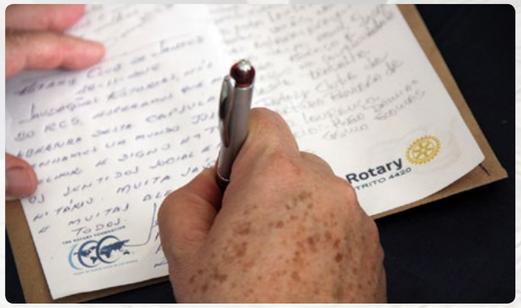

Destinos escolhidos com merecimento

Fechando com chave-de-ouro mais uma etapa do programa de intercâmbio, Comissão do YEP organiza evento de escolha dos países para onde os estudantes irão viajar

Depois do processo classificatório, desenvolvido nos últimos meses, que selecionou os jovens que vão representar o Brasil no exterior no próximo ano, a Comissão do YEP - Distrito 4420 concluiu mais uma importante etapa do Programa de Intercâmbio de Jovens de Longa Duração (2016-2017). Em 26 de novembro, candidatos, pais e familiares vivenciaram o tão esperado dia, durante cerimônia de escolha dos países de destino, realizada no auditório da Universidade de São Caetano do Sul (USCS). Marcos Luiz Zanardo, Ex-Governador Distrital (2012-2013) e atual Chair do YEP, recepcionou cerca de 200 pessoas que prestigiaram o encontro. Entusiasmo, alegria e união foram as marcas registradas.

Zanardo fez uma breve exposição sobre os critérios utilizados pela Comissão. Ele explicou como foi a etapa de apuração e definição da ordem de classificação dos estudantes. Foram destacados alguns requisitos e restrições para participar do processo de intercâmbio, baseado em determinados países com disponibilidade de vagas. Ainda foram realizadas apresentações e dicas para a aquisição das passagens aéreas com segurança e qualidade nos serviços. A programação ainda teve o testemunho de jovens "inbounds", vindos do México e da Coréia do Sul para uma temporada no Brasil. A jovem Giulia Priore (rebound), que retornou recentemente dos Estados Unidos, também falou ao público.

Durante o anúncio dos países com vagas disponíveis, os selecionados foram chamados pela ordem de classificação obtida nas dinâmicas e provas anteriores. Em público, eles expressaram seus desejos e os nomes dos países onde irão realizar o intercâmbio de longa duração a partir de 2017. O estudante Murillo Marquiselli Jorge, classificado em primeiro lugar, escolheu a Bélgica como destino. Maria Fernanda Duarte Pires, segunda colocada, optou pela Alemanha. A jovem Giovanna Valente Mendes obteve a 18ª posição na lista geral, conquistando uma vaga de intercâmbio em Taiwan. Ela queria algum país da Europa, mas ficou muito feliz com o outro país que também estava entre suas opções de destino.

Todos os jovens foram chamados para escolher um país, mas alguns se ausentaram e outros declinaram da decisão. Ao final das escolhas, os organizadores consideram excelente os resultados obtidos durante o processo. A equipe do YEP se cumprimentou pelo trabalho realizado, demonstrando harmonia, união e profissionalismo entre seus integrantes. Enquanto os classificados já vivem a expectava de novas experiências no exterior, a próxima seletiva de intercâmbio já está com pré-inscrições abertas. Os clubes de Rotary do Distrito 4420 podem indicar jovens entre 14 e 17 anos, que atendam às regras do programa. Mais informações estão disponíveis na secretaria do YEP, pelo telefone (13) 3289-5572.

Equipe do YEP 4420 organiza metodologia do evento para recepcionar os intercambistas

Depoimentos de intercambistas do exterior serviu de referência aos jovens brasileiros

Entre canditados, pais e familiares, mais de 200 pessoas prestigiaram o encontro

Com a 1ª colocação, Murillo Marquiselli Jorge assina sua ida à Bélgica

Giovanna Valente Mendes faz sinal de vitória e viaja para o Taiwan

A jovem Maria Fernanda Duarte foi a 2ª colocada e vai para a Alemanha

Entenda o processo classificatório:

Foi durante um fim de semana de outubro, na sede do CAMP SBC, em São Bernardo do Campo/SP, que aconteceu a primeira etapa do processo classificatório dos estudantes interessados no Programa de Intercâmbio de Jovens do Rotary International (YEP - Youth Exchange Program). Foram 73 candidatos que participaram das dinâmicas preparadas pela Comissão do YEP - Distrito 4420. A avaliação teve provas escritas sobre conhecimentos de Rotary, língua inglesa, assuntos gerais e redação. Durante o período de julho de 2017 a junho de 2018, eles vão representar o Distrito 4420, que manterá sua tradição de enviar, recepcionar e acompanhar as experiências destes jovens no Brasil e no exterior.

Qual o carro que você compraria hoje?

- Por Fernando Dias Sobrinho. -

A mulher busca hoje um parceiro que lhe dê espaço e segurança, mas os critérios de escolha estão cada vez mais refinados. O fiel companheiro de tantas horas do dia, neste caso, é um carro. Sabemos que os veículos compactos vendem bem entre elas, mas são os SUV que despontam como os preferidos do público feminino. Um atributo valorizado nesses modelos é a posição alta de dirigir, que oferece boa visibilidade e transmite sensação de segurança. Já que a mulher está no mercado de trabalho e passa mais tempo no carro, recursos de conectividade e entretenimento ganham importância. A maternidade implica uma preocupação adicional com a segurança, o que inclui controle de estabilidade e vários airbags.

O crescimento da família traz consigo a necessidade de mais espaço para as compras e facilidade para embarcar as crianças e seus acessórios, como a cadeirinha. Em clínicas de produtos feitos pelas marcas, a preocupação feminina com detalhes sobressai. Enquanto o homem foca as suas atenções no motor, câmbio e desempenho, a mulher valoriza a oferta de porta-objetos, ganchos para sacolas no porta-malas, espelho no para-sol, entre outros. Por isso, um carro vitorioso deve incluir atributos para ambos os gêneros. Para ter sucesso nas vendas, uma montadora de automóveis precisa oferecer um carro com apelo esportivo que contenha os acessórios valorizados pelas mulheres.

Não é à toa que os veículos conhecidos como SUV estão indo na contramão do mercado e vendendo tanto. O mercado automobilístico apresentou queda nas vendas de 27% nos últimos cinco meses, mas os veículos utilitários esportivos vendem extremamente bem. O mesmo acontece com o seu Rotary Club. Para crescer, ele deve oferecer aos associados aquilo que eles desejam. Líderes de clubes com frequência possuem uma visão distorcida a respeito das necessidades dos associados. Acham que o ambiente está ótimo, quando na realidade não está. Considerem que sempre é possível melhorar.

Mas como saber se os associados estão satisfeitos? Se o grupo está em condições de agregar pessoas que não saiam após alguns meses? Considero que a melhor forma é fazer uma pesquisa de satisfação. Depois, basta realizar uma assembleia com os associados e adotar as modificações que forem necessárias. O valor da pesquisa é inestimável. O site do Distrito 4420 disponibiliza este recurso, que pode ser respondido em poucos minutos. Uma planilha fornecida em conjunto revela de maneira clara as características do seu clube. Fortaleça o seu clube e os associados permanecerão.

** Fernando Dias Sobrinho foi Governador do Distrito 4420 no Ano Rotário 2011-2012. Atualmente, ele é Presidente da Comissão Distrital do Quadro Associativo (Gestão 2016-2019) e Coordenador Assistente do Rotary International na Zona 22A. E-mail: fernandorotary@gmail.com | Skype: fernandodiassobrinho.*

Vale lembrar a dica de Bill Boyd, Presidente do Rotary International (2006-2007):

"Novos rotarianos se associam aos clubes diariamente. No entanto, também diariamente, alguns deles abandonam as fileiras rotárias. Sei que sabem disso, que já ouviram essa cantilena muitas vezes. O mais inteligente é não gastar tempo divagando sobre como atrair novos sócios. Nosso tempo seria muito melhor empregado fortalecendo os clubes. Não nos esqueçamos de que o Rotary, funcionando bem, já é atraente o bastante para que os sócios atuais permaneçam e outros juntem-se a eles".

Pesquisa sobre o nível de satisfação dos sócios

Este questionário avalia como estão se sentindo os rotarianos. É possível responder em poucos minutos. Não é preciso identificação e basta assinalar apenas uma alternativa em cada questão. Utilize este modelo e ajude a melhorar o desempenho do seu Rotary Club.

1 - Qual a sua opinião a respeito do local das reuniões do seu clube?

( ) Ótimo ( ) Bom ( ) Regular ( ) Ruim

2 - Qual a sua opinião a respeito do horário escolhido para o início das reuniões?

( ) Ótimo ( ) Bom ( ) Regular ( ) Ruim

3 - As reuniões iniciam-se no horário definido? Existe pontualidade?

( ) Sim ( ) Não ( ) Às vezes

4 - Como são as reuniões do seu clube?

( ) Ótimas ( ) Boas ( ) Regulares ( ) Ruins

5 - Qual a sua opinião a respeito da duração das reuniões?

( ) Ótima ( ) Boa ( ) Regular ( ) Ruim

6 - Qual a sua opinião a respeito da integração dos companheiros nas reuniões?

( ) Ótima ( ) Boa ( ) Regular ( ) Ruim

7 - Qual a sua opinião a respeito da qualidade das informações rotárias que recebe?

( ) Ótima ( ) Boa ( ) Regular ( ) Ruim

8 - Você se sente à vontade para compartilhar suas opiniões com os líderes do clube?

( ) Sim ( ) Não ( ) Às vezes

9 - Você já participou de atividades e projetos do clube?

( ) Sim ( ) Não

10 - Você se sente produtivo no seu clube?

( ) Sim ( ) Não ( ) Às vezes

11 - Qual a sua opinião a respeito do valor da mensalidade?

( ) Alto ( ) Aceitável ( ) Baixo

12 - Qual a sua opinião a respeito da integração dos companheiros fora do clube?

( ) Ótima ( ) Boa ( ) Regular ( ) Ruim

13 - Como você avalia a presença da equipe distrital?

( ) Próximo ( ) Distante
( ) Disponível se necessário

14 - Como seus familiares reagem ao seu envolvimento com o Rotary?

( ) Apoiam ( ) Não apoiam
( ) São indiferentes

15 - Você conseguiu crescimento pessoal após a sua entrada no Rotary?

( ) Sim ( ) Não

* Se necessário, registre abaixo as suas observações pessoais:

_____

_____

_____

_____

CELEBRE CONOSCO EM ATLANTA

©2013, Gene Phillips, Courtesy of ACVB & AtlantaPhotos.com

Rotary

CELEBRATING 100 THE ROTARY FOUNDATION ATLANTA 2017

ATLANTA, EUA
DE 10 A 14 DE JUNHO DE 2017
www.riconvention.org/pt