INFORMATIVO OFICIAL DO DISTRITO 4420 - ROTARY INTERNATIONAL
www.rotary4420.org.br | facebook.com/Rotary4420

SÃO PAULO – ABCDMR – LITORAL/SP – BRASIL | ANO ROTÁRIO 2016-2017 | Nº 02 - AGO/SET 2016

REVISTA ROTARY 4420

INCLUSÃO SOCIAL

Como enxergamos o mundo ao nosso redor?

MÊS DO DQA

Fórum e palestras ampliam conhecimento

INTERCÂMBIO DE JOVENS

YEP 4420 realiza seminários de imersão

IMAGEM PÚBLICA

9ª Caminhada Rotary divulga projetos

ELE ESTÁ CHEGANDO...
PANETTONE DO ROTARY 2016
RESERVE JÁ O SEU...

IMAGEM MERAMENTE ILUSTRATIVA

Rotary
Distrito 4420

ROTARY
A SERVIÇO DA
HUMANIDADE

Iniciativa de arrecadação para os projetos humanitários e educacionais da Fundação Rotária e dos Rotary Clubs. Campanha válida de setembro a dezembro de 2016 ou enquanto durar o estoque. Entre em contato com o seu clube ou governadoria para pedidos. Gestão Humanitária 2016-2017. Distritos participantes: 4420, 4520, 4610 e 4620.

ÍNDICE

04 EDITORIAL
Histórias e ações que todos precisam conhecer

05 MENSAGEM DO PRESIDENTE DO RI
John F. Germ fala sobre as flexibilizações em Rotary

06 MENSAGEM DO DIRETOR DO RI
O valor dos serviços prestados à Humanidade

07 MENSAGEM DO GOVERNADOR
Sejamos a diferença que desejamos para a humanidade

08 A VIDA SOB UM NOVO OLHAR
Os limites dependem de como enxergamos o mundo

14 OS DESAFIOS DIÁRIOS DO DQA
Relações sociais reflete na captação de associados

22 CAMINHADA ROTARY 2016
Divulgar a imagem pública do Rotary é um dos objetivos

28 EMBAIXADORES DO MUNDO
YEP 4420 realiza seminários para jovens intercambistas

33 CLUBES EM AÇÃO
O dia-a-dia dos clubes de Rotary do Distrito 4420

Rotary

EXPEDIENTE:

Rotary International - Distrito 4420
São Paulo - ABCDMR - Litoral/SP - Brasil

John F. Germ
Presidente do Rotary International

José Ubiracy Silva
Diretor de Rotary International

Ronaldo Tadeu Caro Varella
Governador do Distrito 4420

Dirceu Vieira
Conselheiro Pessoal do Governador

Rogério Guzenski
Secretário Distrital

Marcelo R. S. Carvalho
Diretor de Internet

Claudio Hiroshi Takata
Governador Eleito 2017-2018

Carlos Eduardo Estevam Torci
Governador Indicado 2018-2019

Governadores Assistentes

Área 1 - Alexandre Garrido Ehrenberger
Área 2 - Marinilza Monteiro Alves Pereira
Área 3 - Felipe Augusto Ribeiro
Área 4 - Hugo Damião Cosmo Gomes
Área 5 - Alexandre de Araujo Silva
Área 6 - Jose Carlos Ghanem
Área 7 - Adelmo Capitanio
Área 8 - Fidalma Maria Guarini
Área 9 - Andre Luis Moura
Área 10 - Charly Farid Cury
Área 11 - Anesia Fidelis Guzdinskas
Área 12 - Cloris Hernández
Área 13 - Francisco Mo Qom Yeng
Área 14 - Pedro Eusebio Baptista Oviedo

Sede do Rotary International
One Rotary Center
1560 Sherman Avenue 66201
Evanston Illinois - EUA

Rotary Brasil Office
Rua Tagipuru 209 - CEP: 01156-000
São Paulo/SP - Tel.: +55 (11) 3826-2966

Sede do Distrito 4420
Av. Higienópolis, 996 - 5° andar
Sala 518 - CEP: 01238-910
São Paulo/SP - Tel.: +55 (11) 3822-0680

REVISTA ROTARY 4420:

Publicação do Distrito 4420
Rotary International

Editor e Jornalista Responsável
Marcelino Silva - MTb 47020/SP

Textos e Fotos
Marcelino Silva
Mary Hellen Botelho
Divulgação Clubes / Distrito 4420

Produção e Gestão de Conteúdo
MSCom Mídia - Comunicação & Marketing

Contatos e Sugestões
imprensa@mscommidia.com.br

www.rotary4420.org.br
facebook.com/Rotary4420

Histórias e ações que todos precisam conhecer

Quando o Governador Ronaldo Varella participou do programa Rotary na TV, em outubro de 2015, trocamos as primeiras ideias sobre como tornar o conteúdo do Distrito 4420 mais humanizado. Neste papo inicial, o projeto era levar informações não somente aos rotarianos, mas que as nossas ações fossem contadas ao público em geral. De certa forma, eu entendia que a Imagem Pública da nossa instituição não era somente quando mostramos quem somos a nós mesmos, mas como o não rotariano se entusiasmaria ao ler, assistir ou ouvir nossas histórias. Quase um ano depois, estamos editando a Revista Rotary 4420, tendo a missão de reportar nossos casos de sucesso da forma mais abrangente possível.

Contar histórias de vida e superação que estão ao nosso lado, dentro do próprio clube de Rotary, mas que as vezes não as conhecemos por fatores diversos. Mostrar também o voluntariado e dedicação profissional que muitos rotarianos realizam para capacitar os colegas menos experientes, tornando-os mais conhecedores em gestão humana, liderança e administração. É justamente isso que a Gestão Humanitária nos possibilita relatar. Nesta edição da Revista Rotary 4420, temos algumas reportagens que vão de encontro a estes cenários. Inclusão social, Desenvolvimento de Quadro Associativo (DQA), Intercâmbio de Jovens e Caminhada Rotary são algumas das matérias pulicadas a seguir.

A história de João Nunes e Ireni, Casal Presidente 2016-2017 do Rotary Club de São Vicente-Antônio Emmerich, nos fará refletir sobre a forma como enxergamos os problemas da vida. Eles tiveram na deficiência visual de grau severo uma grande divisora de águas em suas vidas. Hoje, realizam um lindo trabalho de inclusão e lideram importantes projetos à frente do clube. O exemplo do médico Fernando Dias Sobrinho, que governou o Distrito na Gestão Agregadora 2011-2012, e continua com o mesmo comprometimento, entusiasmo e dedicação para levar conhecimento aos companheiros. Visitar os clubes com palestras, fóruns e orientações sobre DQA tem sido uma das suas missões atuais.

E por falar em missões, o YEP 4420 conclui mais uma etapa do Intercâmbio de Jovens, considerado um dos principais projetos do Distrito, refletindo o excelente entrosamento que existe entre os clubes e a governadoria. Vamos contar o que aconteceu nos seminários de imersão e conhecer os intercambistas outbounds que serão os embaixadores do Brasil no exterior nos próximos 12 meses. E o que falar da Caminhada Rotary, que pela nona vez consecutiva reuniu vários clubes de Rotary para uma ação conjunta de divulgação de projetos, além de incentivar a prática de atividades físicas e a solidariedade. Na sessão Clubes em Ação também contaremos um pouco das iniciativas do dia-a-dia rotário.

MARCELINO SILVA
Editor da Rotary 4420

John F. Germ
Presidente do Rotary International

Ano Rotário
2016-2017

MENSAGEM DO PRESIDENTE

- John F. Germ -

George Campbell, dono da empresa para a qual eu trabalhava, me convidou para o Rotary 40 anos atrás. Naquela época, era muito comum nos Estados Unidos o chefe convidar o funcionário para se associar ao Rotary Club. Para ele, estar no Rotary era bom para os negócios e para a comunidade, e cabia a você simplesmente aceitar. Não é de se estranhar que, graças a essa cultura, o número de associados cresceu bastante naquele tempo.

George me advertiu para não usar o Rotary como desculpa para ficar displicente no trabalho. Isso não foi problema para mim, pois continuei sendo um bom funcionário e arrumava tempo para ir à reunião do clube na hora do almoço e servir em comissões. Eu nunca tive que me preocupar se o horário de almoço mais longo que eu tirava uma vez na semana atrapalharia meu avanço profissional, ou se meu chefe ficaria zangado se eu estivesse em uma ligação para o Rotary durante o horário de expediente.

Hoje as coisas estão diferentes. Grande parte das empresas não tolera que seus funcionários desperdicem tempo em outra coisa que não seja o serviço, e não é todo gerente que valoriza o voluntariado. É difícil aproveitar uma reunião do Rotary se o seu telefone fica apitando constantemente com novas mensagens do seu trabalho. E ficou mais difícil ainda equilibrar o Rotary e a vida profissional. O modelo que impulsionou o nosso crescimento no passado é o que impede a nossa expansão atualmente.

Foi por este motivo que o último Conselho de Legislação aprovou medidas inovadoras que permitem aos clubes variar o horário das reuniões e expandir o número de associados em potencial. Os clubes passaram a ter mais flexibilidade para atender às necessidades dos seus associados e derrubar o máximo de barreiras ao crescimento do quadro associativo. Mas há uma barreira que somente cada um de nós pode derrubar. Muitos companheiros não convidam outras pessoas para se associarem - e isso é um grande problema.

Sempre que falo a um grupo de rotarianos sobre a necessidade de termos mais mãos dispostas, mais corações afetuosos e mais mentes brilhantes para fazermos o nosso trabalho, todos aplaudem. Mas essas mãos, corações e mentes não aparecerão nos clubes como num passe de mágica. Temos que convidar as pessoas para se associarem. O convite é algo que só você pode fazer aos seus conhecidos. Ele é um presente. É dizer a alguém: "você tem o talento, as habilidades e o caráter que a nossa comunidade precisa para ficar melhor, e eu preciso que esteja do meu lado para que isso aconteça".

Eu sou o presidente do Rotary International, mas só posso convidar as pessoas a se associarem ao meu Rotary Club de Chattanooga. Eu não tenho o poder de fortalecer o seu clube ou a sua comunidade. Só você pode fazer isso, convidando pessoas qualificadas para, ao seu lado, ajudarem o Rotary a Servir a Humanidade.

José Ubiracy Silva
Diretor do Rotary International

Gestão 2015-2017
Zonas 22 e 23

MENSAGEM DO DIRETOR

- José Ubiracy Silva -

O nosso valor mede-se pelos serviços prestados à Humanidade

O novo ano rotário, sob a liderança do presidente John Germ em todo o mundo, dá chance às novas lideranças mostrarem a força do Rotary. Mostrar o que é Rotary em nossas empresas, em nossas profissões e nos contatos que travamos. Mostrar oportunidades para que as comunidades vejam os rotarianos agindo com honestidade, generosidade, cortesia e respeito, a serviço da Humanidade. Não nos esqueçamos, caros companheiros, que a missão do Rotary é simples e todos devemos tê-la em mente: Servir na comunidade, servir no lugar de trabalho, enfim, servir no mundo. Isso nos mostra os objetivos de prestar serviços humanitários, de fomentar um elevado padrão ético em todas as profissões e buscar a paz e a boa vontade entre os homens.

Esses objetivos de ordem geral, ao longo do tempo, assumiram a forma de programas. Esses programas têm a capacidade de dirigir os nossos esforços e recursos para pontos específicos, alavancando o interesse coletivo e produzindo resultados de expressão mundial. Os rotarianos têm um compromisso com a humanidade, que inclui a compaixão e a ajuda prática àqueles cujas vidas têm sido afetadas pela pobreza, pela doença, pela ignorância e pelos desastres da natureza. Nosso dever, enquanto rotarianos, é oferecer soluções viáveis aos problemas que afligem a espécie humana. Nosso dever é ajudar àqueles que necessitam de uma simples assistência para recolocar suas vidas no caminho certo.

Muitos de nós concorda que Rotary nos tornou melhores seres humanos. Sem o Rotary em nossas vidas, talvez não tivéssemos a oportunidade de dar tanto de nós mesmos. E sem o sistema organizado do Rotary de prestar serviços, a nossa contribuição talvez não alcançasse tantas pessoas ou chegasse a locais tão distantes! Rotary nos dá esta oportunidade para fazermos o bem. E não é lícito que sejamos atingidos pelo arrependimento pelas ações humanitárias que deixaram de ser tomadas.

Este ano ocorrerá o Centenário da nossa Fundação Rotária – Fazendo o bem no Mundo – um grande momento que nos leva a refletir sobre a responsabilidade que temos com o ideal de Servir, objetivo maior da nossa Instituição para que sejam cumpridas integralmente as metas fixadas pelo nosso presidente John Germ, fazendo com que o Rotary esteja sempre a serviço da humanidade. Neste começo de jornada buscamos alcançar um objetivo comum: mostrar que é possível um Rotary melhor, para comunidades melhores, para um futuro melhor, porque servir à humanidade é a melhor obra de uma vida, como diz o lema do nosso presidente.

Ronaldo Tadeu Caro Varella
Governador do Distrito 4420 do Rotary International

Ano Rotário
2016-2017

MENSAGEM DO GOVERNADOR

- Ronaldo Tadeu Caro Varella -

Caros Rotarianos,

Somos mais de 1,2 milhão de rotarianos ao redor do mundo, isso significa que são mais de um milhão de pessoas conectadas e unidas pelo desejo de fazer o bem para a sociedade e para as mais diversas comunidades carentes ao redor do planeta. Vocês já perceberam que a principal característica do rotariano é servir, não importando o tamanho do seu projeto ou de suas ações? Segundo a lei da atração, semelhantes se atraem porque vibram na mesma sintonia e é justamente essa sintonia que encontramos no Rotary. Pessoas que se unem para trabalhar por um mundo melhor, mais justo para todos e para as futuras gerações.

São pessoas que abdicam um tempo de suas vidas para o seu bairro, comunidade, cidade, estado, país e ainda sobra fôlego para ajudar outros países e pessoas que provavelmente nunca iremos conhecer, mas que serão beneficiadas por um Rotary Club. É nesta hora que aplicamos o famoso lema "Dar de si antes de pensar em si" que está contido no DNA de cada um. Se não houvesse tal propósito, a nossa entidade não teria mais de um século. Reflitamos um pouco: Vocês imaginam, ao longo destes 111 anos, quantos projetos e quantas foram as pessoas e países beneficiados? Vocês já comentaram com amigos e pessoas fora do Rotary a respeito disso? Tenho certeza que, cada um tem uma história e um projeto de seu clube da qual se orgulham e desejam partilhar.

Vamos envolver pessoas afins para que possamos aumentar a nossa capacidade de elaborar novos e grandiosos projetos humanitários. Acredito que o ser humano pode superar as suas próprias expectativas e muitos trazem dentro de si o desejo de ser útil, mas não encontram o caminho certo para colocar em prática aquilo que idealizaram ou sonharam. Todos temos um dom e quanto mais pessoas se juntam a nós, mais aumentamos os nossos recursos. Esse é o lado positivo do Rotary, a diversidade. Imagine se tivéssemos a mesma forma de pensar? Daria certo? Por esse motivo, costumamos ouvir que não existe um clube igual ao outro, cada um possui as suas próprias características que os diferencia e que atrai pessoas com a mesma sintonia.

Então, qual é mesmo o nosso objetivo? Estimular o ideal de servir como base de todo empreendimento digno, promovendo e apoiando: O desenvolvimento do companheirismo como elemento capaz de proporcionar oportunidades de servir; O reconhecimento do mérito de toda ocupação útil e a difusão das normas de ética profissional; A melhoria da comunidade pela conduta exemplar de cada um em sua vida pública e privada; A aproximação dos profissionais de todo o mundo, visando à consolidação das boas relações, da cooperação e da paz entre as nações. Então companheiros, sejamos nós a diferença que desejamos para a humanidade.

Um forte abraço.

A vida sob um novo olhar

Rotary Club de São Vicente-Antônio Emmerich repete exemplo de inclusão à frente da Gestão Humanitária. Acostumado aos desafios da vida, casal que preside o clube mostra que nossos limites dependem da forma como enxergamos o mundo

Quando pensamos em alguma limitação física, logo imaginamos restrições para executar tarefas simples do dia-a-dia. Exemplos de superação não param de surgir, especialmente na internet. Mas quantos de nós convivem com estas situações? Será que conseguimos imaginar a rotina de um deficiente visual ou observar o mundo sob uma ótica mais complexa? Descolada da realidade que vivemos no cotidiano, esta reportagem apresentou-se como uma inédita missão: conhecer um pouco da história do casal João Nunes de Oliveira e Ireni. Ela preside a Instituição Braille de Santos (IBS) desde 2006, enquanto ele é o Presidente Humanitário 2016-2017 do Rotary Club de São Vicente-Antônio Emmerich.

Eles usam aplicativos de celular com maestria, transitam pelas escadas do IBS com naturalidade, trabalham fora diariamente, presidem reuniões de Rotary, elaboram projetos sociais e motivam companheiros a enxergarem a vida com outros olhos. Além disso, esbanjam bom humor e uma cumplicidade cativante enquanto marido e mulher. João sempre faz questão de relembrar as peripécias que Ireni praticava na época da infância, quando os dois se conheceram. O apelido carinhoso que ele deu à ela é usado até hoje. "A Fofa era ceguinha e muito terrível. Aprontava cada uma dentro e fora da sala de aula. Era uma das mais respondona do colégio Dino Bueno, em Santos/SP", revela em meio às gargalhadas.

Sempre bem humorada, ela rebate as revelações de João e recorda com ênfase das lentes "fundo de garrafa" que o então colega de turma usava na época da escola. "Ele não nasceu cego, mas era míope e usava aqueles óculos horríveis iguais aos do Chacrinha. Confesso que meu marido era muito feio", relata do outro lado da mesa do escritório, enquanto o computador anuncia o horário de alguma tarefa agendada. Com 27 anos de casamento, ambos viram a inversão da deficiência visual acontecer dentro da própria casa. Ireni nasceu com diagnóstico de "ceratocone", o que lhe causou baixa visão severa. O transplante de córnea só veio aos 30 anos de idade, o que permitiu a recuperação parcial da visão esquerda.

No caso de João, a cegueira foi adquirida em meados de 1990, devido a uma "cicatriz congênita na mácula". Na época, ele trabalhava como eletrotécnico na antiga Companhia Siderúrgica Paulista (Cosipa). "O João me ajudou muito enquanto eu não enxergava. Depois do transplante de córnea e da cura parcial, ele me ensinou a dirigir, por exemplo. Ele sempre teve paixão pelo companheirismo, paciência e compreensão. Essa limitação atual é uma das poucas tristezas que temos hoje em dia. Agora, aproveita que só eu dirijo e fica rindo de mim quando estamos no trânsito. Ele é puro bom humor", conta Ireni.

Foi a experiência de três décadas como cega, aliada à formação em Pedagogia e pós graduações em Psicopedagogia e Neuropsicopedagogia, que possibilitou que Ireni fosse a facilitadora perfeita para o esposo que também ficou cego de forma predestinada. "Se eu não tivesse vivido tudo isso, minha contribuição para o João e as pessoas que procuram o IBS podia ser bem menor. Eu teria limites para compreendê-los. Quando ele ficou cego completamente, eu já sabia quais ajustes fazer dentro e fora de casa, como ensiná-lo a se locomover, a usar a bengala e outros truques necessários".

"O João me ajudou muito enquanto eu não enxergava. Depois do transplante de córnea e da cura parcial, ele me ensinou a dirigir, por exemplo".

- Ireni Souza de Oliveira -

Lado a lado, João e Ireni presidem as reuniões com entusiasmo e dedicação

Trajetórias em Rotary

Naturalmente, Ireni se aproximou de projetos dedicados aos colegas com deficiência. Foi isso que a levou ao Rotary Club de São Vicente-Antônio Emmerich. "Sempre fui apaixonada pelas ações que o Rotary realizava na comunidade. Isso fez com que me identificasse com a filosofia da instituição e ingressasse no quadro social em 2004. No Ano Rotário 2008-2009, atuei na presidência do clube". A partir de julho de 2016, João assumiu a posição que já foi de sua esposa e marcou algo inédito no Distrito 4420: o Antônio Emmerich é o único clube a ser presidido pelo segundo deficiente visual. Isso confere um nível mais elevado de conhecimento, empatia e maturidade na elaboração de projetos com essas características.

Além de projetos permanentes, como o Banco de Cadeiras de Rodas e o Projeto Ler, que estimula a leitura entre crianças de 6 e 12 anos em escolas municipais, são desenvolvidas pelo clube outras iniciativas para inclusão do deficiente visual. Sob liderança de Ireni, os sócios passaram a "despertar novos olhares" em mais de 650 crianças de escolas municipais de São Vicente/SP, proporcionando imersões na rotina dos deficientes visuais. "O projeto Despertando Novos Olhares busca inserir as crianças no mundo dos cegos para que compreendam, na prática, como eles enxergam o mundo. Criamos situações para que elas as resolvam como se fossem um cego. Desta forma, elas se reconhecem como parte deste universo que envolve o deficiente visual".

A leitura também faz parte deste amplo processo. Esta necessidade deu origem à iniciativa "Na Ponta dos Dedos", dedicado ao aprendizado do Sistema Braille. Segundo o Presidente, outra meta de sua gestão será colocar o projeto Companheiro do Coração para funcionar na prática. "Vamos elaborar uma competição escolar para estimular o estudo de certas deficiências. Cada grupo pegará um tema, um deficiente relacionado ao assunto e participará da rotina de vida dele. Durante os estudos, eles terão que produzir materiais em texto, vídeo e foto para entrarem na competição. Serão premiados os melhores grupos. Ainda vamos definir como dividir os grupos e quais prêmios serão oferecidos".

Os projetos Mãos que Compartilham e Rotabike são outras metas de João. O primeiro levará deficientes visuais para aplicar massagens terapêuticas em docentes de São Vicente, em comemoração ao Dia dos Professores. O outro, em fase de estudos e captação de parceiros, visa adquirir "bicicletas duplas" para permitir passeios ao deficiente visual na companhia de outra pessoa. "Queremos melhorar o contato entre os cegos e os não deficientes. A pessoa vai precisar se envolver na dinâmica e relatar ao cego tudo o que vê para criar em sua mente o cenário real do passeio. Adorávamos andar de bicicleta e sentimos falta deste tipo de lazer. Por isso queremos levar isso aos colegas e permitir aos envolvidos mais sensibilização, troca e empatia. Afinal, esta é uma das missões do Rotary em todo o mundo", explica Ireni.

"Vamos elaborar uma competição escolar para estimular o estudo de certas deficiências. Cada grupo pegará um tema, um deficiente relacionado ao assunto e participará da rotina de vida dele".

- João Nunes de Oliveira -

O Casal Humanitário sempre conta com elevada frequencia nas reuniões do clube

Entrosamento e união

Até aqui, mergulhamos na rotina do casal. Mas como os membros do Antônio Emmerich lidam com esta particularidade? A resposta é simples, pois não há nenhuma diferença entre eles. João tem uma excelente memória e decora as falas que precisa executar nas reuniões. Ireni, quando necessário, faz a leitura dos textos para ele. Ela também desempenha a função de secretária do clube. Além disso, o tratamento é igual entre todos e a autonomia nunca é afetada. Alguns números do clube são prova deste entendimento. "Mais de 300 pessoas já foram atendidas com o nosso banco de cadeiras de rodas, de banho e andadores. Recentemente, realizamos a campanha para detecção da Hepatite C, onde realizamos 327 testes gratuitos no Brisamar Shopping. Isso mostra a dedicação do nosso clube", conclui João.

Segundo Ester Sertek, coordenadora de eventos do clube e diretora do IBS, somente na leitura dos textos é possível notar alguma dificuldade. "João e Ireni são tão entrosados em suas atividades que as realizam de forma independente. Apenas nos adaptamos a eles em poucos momentos. São ótimos companheiros e nos ensinam muito no dia-a-dia". Roberto Marcus Martins, sócio fundador do clube, explica que todos já estavam habituados com a Ireni quando o esposo se associou. "Ela entrou logo que o clube foi fundado, e ele sempre lhe acompanhava nas reuniões, o que permitiu uma adaptação gradual. Essa dedicação reforça a capacidade que ambos possuem para dirigir o Antônio Emmerich. É um orgulho saber que somos o único clube do Distrito a ser presidido por dois deficientes visuais em gestões diferentes".

Instituição Braille de Santos

É uma entidade sem fins lucrativos de utilidade pública, fundada em 1958. Entre as principais ações desenvolvidas estão o Curso de Aprendizagem do Sistema Braille e o atendimento psicológico ao portador de deficiência visual. Os voluntários também ministram aulas de teclado, idiomas, artesanato, pintura em tela e tecido. Também traduzem para o Braille todo o acervo bibliográfico da casa. O público que procura o IBS é o adulto, com necessidades específicas para se adaptar à condição de deficiente.

O IBS se mantém com a realização de eventos e a venda de produtos no seu bazar. Conta com assistente social, psicólogo, professores e outros profissionais voluntários. "Como atendemos os deficientes visuais que não nasceram cegos, precisamos entender as necessidades individuais e oferecer exatamente o que precisam. Temos o curso de Braille como ferramenta principal, mas também oferecemos outras atividades exclusivas às necessidades específicas de cada aluno", finaliza a presidente Ireni.

Mais informações sobre as atividades do IBS:

- **Telefone: (13) 3234-4815.**
- **Expediente: das 13h00 às 17h00.**
- **Endereço: Rua Júlio Conceição, 246.**
- **Bairro: Encruzilhada - Santos/SP.**

Visite o Rotary Club de São Vicente-Antônio Emmerich:

- **Reuniões: quintas-feiras.**
- **Horário: 20h30 - jantar.**
- **Telefone: (13) 9-9788-8420.**
- **Local: Restaurante Torre Praia.**
- **Endereço: Rua Onze de Junho, 209.**
- **Bairro: Centro - São Vicente/SP.**

A equipe do IBS sempre discute as melhores práticas de atendimento aos alunos

Os desafios diários do DQA

Atual modelo de relações sociais reflete na captação de novos associados. Para atrair companheiros ao Rotary é imprescindível considerar as mudanças na comunicação e nas interações pessoais ocorridas nas últimas décadas

Após governar o Distrito 4420 durante a Gestão Agregadora 2011-2012, o médico Fernando Dias Sobrinho vem dedicando parte de suas atividades em Rotary ao Desenvolvimento do Quadro Associativo (DQA). Por meio de palestras, fóruns e troca de experiências informais, ele orienta as lideranças rotárias sobre os principais gargalos que podem afetar o crescimento pessoal, humano e associativo dos clubes. Atualmente, ele acumula os cargos de Presidente da Comissão Distrital do Quadro Associativo e de Coordenador Assistente do Rotary International na Zona 22A. Durante agosto, em celebração ao mês do DQA, Sobrinho realizou palestra e fórum temático para clubes da Baixada Santista/SP.

A necessidade de entrar em sintonia com as novas formas de envolvimento pessoal proporcionadas pelos avanços tecnológicos foi um dos assuntos abordados durante sua palestra sobre DQA, realizada em 16 de agosto, para sócios, visitantes e convidados do Rotary Club Santos-Porto. "Ainda agimos de maneira antiga, como fazíamos há 60 anos. De lá para cá, as pessoas viram o tempo ficar escasso e a vida se resumiu em acordar, trabalhar e voltar exausto para casa. Não sobra tempo para contato pessoal direto, já que a comunicação virtual também ocupa o dia-a-dia. Há uma tendência ao isolamento social em todas as camadas da sociedade", enfatiza o Ex-Governador Distrital (EGD).

Para exemplificar as dificuldades dos clubes na captação e manutenção de novos sócios, Sobrinho apresentou o artigo "Rotary na Encruzilhada", publicado pela renomada Fortune Magazine em 2001, sob autoria de Kenneth Klee. Trata-se de uma das principais revistas sobre negócios e mercado corporativo dos Estados Unidos, com cobertura editorial em várias partes do mundo. Ele esclarece como os dados publicados têm relação com os sintomas sentidos na prática pelos clubes. "Na publicação, os gráficos apontam queda de 33% nos jantares em família, 45% nos encontros entre amigos, 56% na participação em entidades cívicas e 58% em organizações não governamentais".

Segundo o EGD, um dos desafios é reverter os números que oscilam entre estabilidade e evasão de membros. Para tanto, é necessário observar o formato das reuniões semanais e o engajamento com os projetos dos clubes. "Por que será que não crescemos o número de associados nos últimos 21 anos? Será que a comunidade rotária não se adaptou às complexas mudanças sociais que passamos há décadas? Temos que entender melhor estas questões. O nosso papel é o de fortalecer o companheirismo e as relações pessoais diretas para que ultrapassem os limites das reuniões. Temos que estimular a tolerância e dar trabalho a todos. Assim, a maioria vai se sentir produtiva e realizada no clube".

"Por que será que não crescemos o número de associados nos últimos 21 anos? Será que a comunidade rotária não se adaptou às complexas mudanças sociais que passamos há décadas?"

- Fernando Dias Sobrinho -

O EGD dedica parte de suas atividades para multiplicar conhecimento sobre DQA

Aprendizados do cenário atual

Para Ivo Sanches, Presidente Humanitário do Rotary Club de Santos-Porto (Gestão 2016-2017), foi necessário pensar em uma abordagem mais dinâmica para suas reuniões. Seu clube foi um dos que recebeu a palestra ministrada por Sobrinho. “As reuniões ordinárias ocorrem no horário do almoço e temos o tempo contado para voltar ao trabalho. Para dar maior dinâmica, excluímos algumas formalidades típicas das cerimonias mais protocolares em Rotary, por exemplo. Valorizamos temas mais amplos, ações de destaque e o companheirismo informal. Desta forma, conseguimos entrosar os sócios e planejar encontros fora do ambiente formal da reunião. Esta estratégia tem dado resultados”, revela.

Sobrinho destaca a importância das ferramentas que avaliam o grau de satisfação. Elas estão disponíveis no site do Distrito (www.rotary4420.org.br), na seção de downloads. O Formulário de Pesquisa de Satisfação do Sócio do Clube pode ser respondido de forma anônima e entregue no clube, enquanto a planilha de Análise de Resultados serve para mensurar o feedback dos associados. Eles identificam situações que dificultam a entrada ou permanência dos sócios. Os materiais devem ser trabalhados pelo diretor de DQA, secretário ou presidente. Outro fenômeno observado nestes anos é que a faixa etária dos associados está aumentando e a adesão de pessoas mais jovens está diminuindo.

O EGD ainda aborda outros obstáculos que precisam ser vencidos. Manter a participação dos novos membros é um dos principais. Até agosto de 2016, o Distrito contava com 1930 associados, distribuídos em 78 clubes. Cerca de 50% dos membros encontram-se na Baixada Santista, 30% estão localizados na região do ABCD Paulista e os demais na Zona Sul da cidade de São Paulo. “De forma geral, o nosso quadro social encontra-se relativamente estável, apesar de perdermos cerca de 18% de sócios a cada ano. Conseguimos captar, mas temos dificuldades para manter os novos rotarianos ativos. Nosso discurso atual não está atrelado à realidade que eles vivem fora das reuniões rotárias”, finaliza.

O RC de Santos-Porto foi um dos clube que recebeu a palestra do EGD

1º Fórum DQA em Itanhaém

Em Rotary, o mês de agosto é dedicado à avaliação do quadro social. Adesão de novos membros, desligamentos e mudanças na faixa etária são alguns dos pontos analisados a fim de elaborar estratégias mais efetivas de captação e manutenção de novos associados. Pensando nisso, o Distrito 4420 e lideranças rotárias organizaram o 1º Fórum do DQA (Gestão 2016-2017), realizado em 2 de agosto, na cidade de Itanhaém/SP. O anfitrião foi o Rotary Club de Itanhaém, presidido por Márcia dos Santos Sanzone. O evento contou com a participação de todos os clubes da Área 6 e reuniu mais de 60 participantes.

Fernando Dias Sobrinho, Presidente da Comissão Distrital do Quadro Associativo, foi o facilitador do encontro. Ele apresentou um panorama geral do quadro associativo mundial, brasileiro e distrital. Também foram abordados o fortalecimento dos clubes e uma pesquisa do grau de satisfação do associado. José Carlos Ghanem, Governador Assistente da Área 6; e Jaime Uehara, membro da equipe do DQA, foram os incentivadores desta importante reunião. Conheça os clubes e presidentes participantes.

Presidentes da Gestão Humanitária 2016-2017 - Área 6:

1. **Eduardo Rodenas | Rotary Club de Peruíbe.**
2. **Dorismundo Bucanas | Rotary Club de Mongaguá.**
3. **Marcia dos Santos Sanzone | Rotary Club de Itanhaém.**
4. **Ariádina Silva | Rotary Club de Itanhaém-Benedito Calixto.**
5. **Lucineia Tavares da Silva | Rotary Clube de Itariri-Pedro de Toledo.**
6. **Edson Edenei Soares Junior | Rotary Club de Mongaguá-Agenor de Campos.**

Fernando Dias Sobrinho

É rotariano há 14 anos. Entre vários cargos que ocupou, presidiu o Rotary Club de Ribeirão Pires em 2004-2005 e foi Governador do Distrito no Ano Rotário 2011-2012. É Major Donor da Fundação Rotária e atual presidente da Comissão Distrital do Quadro Associativo. No Instituto de Liderança Rotária (Rotary Leadership Institute) é co-chair na América do Sul desde 2010 e ocupa a função de Coordenador Assistente da Zona 22A. Concluiu sua formação como médico na Faculdade de Ciências Médicas da Santa Casa de São Paulo, em 1977. Também se especializou em ginecologia e obstetrícia, cirurgia geral e ultrassonografia. É pai de três filhos e casado com Sônia Maria Roncon Dias.

Presidente do RC de Mongaguá-Agenor de Campos entrega certificado ao EGD (à dir)

Internibra Intermediações e Participações Ltda. | LATAM TRAVEL | PORTO SEGURO | Vidigal Corretora de Seguros

SuperTrans | anseven Soluções para Eventos | visu mania Impressão Digital | Flores Mania | SOC | Embraps

ENGEPLUS Construtora e Incorporadora | Karen Costa Oficina de Joias | NICOM "O Gigantão da Construção" | PRED CENTER Consultoria www.predcenter.com.br | Sindisep | GRUPO YAMAM Segurança, Portaria e Limpeza

Responsabilidade social além do comprometimento empresarial.
Muito obrigado por acreditarem em nossas causas!
Estas marcas realizam parcerias eficazes e apoiaram a
Festiva de Transmissão e Posse 2016-2017.

Rotary | Rotary a serviço da humanidade

ROTARY INTERNATIONAL | DISTRITO 4420
www.rotary4420.org.br | facebook.com/Rotary4420

Celebre o centenário da Fundação Rotária

Em 2016-17, a nossa Fundação completa 100 anos. Para celebrar esta ocasião histórica e divulgar nosso trabalho mundial, a família rotária fará 100 boas ações no decorrer do ano. Para participar, poste nas suas redes sociais fotos em que esteja fazendo o bem. Use a hashtag **#100ActsofGood** e inclua uma breve descrição da atividade.

Todos nós temos inúmeras oportunidades de fazer boas ações diariamente — seja oferecendo nosso assento no ônibus para uma pessoa idosa, servindo de mentor para jovens em situação de risco ou iniciando uma campanha para coleta de livros. Confira o que pessoas do mundo inteiro estão fazendo pelo site **www.rotary.org/100actsofgood**.

Rotary | The Rotary Foundation 100 Years of Doing Good in the World

Caminhando por um futuro melhor à humanidade

Além de divulgar a imagem pública de Rotary, evento mobilizou rotarianos de vários clubes, promoveu projetos sociais e a prática de atividades físicas na sociedade

Com o lema "ROTARY A SERVIÇO DA HUMANIDADE", o Rotary Club de Santos-Vila Belmiro realizou pelo 9º ano consecutivo a tão esperada Caminhada Rotary. Instituído pela Lei Municipal 2.733/10, o evento sempre ocorre no último domingo de agosto e faz parte do calendário oficial da cidade de Santos/SP. Com início na Praça das Bandeiras, na praia do Gonzaga, ela percorreu cerca de três quilômetros pela orla santista, com término no Canal 6, no bairro da Ponta da Praia. Com a presença da sociedade civil e de vários clubes do Distrito 4420, o público compareceu novamente e fez acontecer. Cerca de 300 pessoas participaram da ação social, segundo estimativa dos organizadores.

O que mais chamou atenção durante o encontro foi o espírito de companheirismo. Num lindo domingo de sol e temperatura agradável, o público prestigiou a iniciativa e compareceu de forma animada com amigos, colegas de trabalho e familiares. "Participamos há vários anos. O evento movimenta a cidade e cria consciência do que é o Rotary e o que ele faz em prol das comunidades onde atua. A principal ação é a luta pelo fim da paralisia infantil no planeta, com a campanha End Polio Now. A Caminhada é um sucesso e sempre cumpre o seu objetivo", enfatiza Alexandre Ehrenberger, Governador Assistente da Área 1 e diretor da AGE Technology, Empresa Cidadã e apoiadora do evento.

Vindos de várias regiões, os participantes da 9ª Caminhada Rotary 2016 usaram a camiseta oficial do evento, proporcionando um colorido especial e colaborando de forma direta com a arrecadação de recursos em prol das entidades sociais beneficiadas. Além disso, houve doações de latas de leite em pó e outros itens de consumo básico. Os produtos serão repassados à Cruzada das Senhoras Católicas, entidade assistida pelo Vila Belmiro. Ainda foram distribuídas frutas e água durante o percurso, que também contou com a presença da ONG Sem Fronteiras (Projeto Reciclar). A criançada e a juventude também marcaram presença com os descontraídos grupos do Camps e do Rotaract Santos.

"O evento movimenta a cidade e cria consciência do que é o Rotary e o que ele faz em prol das comunidades onde atua".

- Alexandre Ehrenberger -

Diversos clubes de Rotary e o Rotaract Santos prestigiaram o animado evento

Governador Varella recebeu o incentivo da filha Nathalia durante o percurso

Entusiasmo e união

O evento contou com lideranças rotárias e pessoas da comunidade. Entre eles estavam os entusiasmados Ronaldo Varella e Monica, Casal Governador Humanitário 2016-2017 do Distrito 4420. "É um prazer compartilhar um lindo dia de sol, onde dividimos parte do nosso tempo a favor da solidariedade. Temos metas que estabelecem ações em conjunto e que prestigiemos os eventos uns dos outros. Tivemos 15 clubes de Rotary reunidos, fora o apoio do Rotaract e outras instituições da nossa sociedade. Tudo isso em harmonia com a prática de atividades físicas, o que ajuda a promover a paz e a compreensão entre os povos. Todos que colaboraram estão de parabéns", elogiou Varella.

Iracema Aguiar Menezes, Presidente Humanitária 2016-2017 do Vila Belmiro, valorizou o empenho de todos para o sucesso da ação. "Poucos casos de poliomielite são registrados no mundo. Falta muito pouco para libertarmos a humanidade da paralisia infantil. É por isso que estamos felizes com a mobilização de hoje, pois também conseguimos divulgar os projetos do Rotary na região. Reunir tantas pessoas em prol do próximo faz valer a pena as responsabilidades desta jornada. Agradeço a todos os companheiros, o público, as empresas apoiadoras e a governadoria do Distrito, pois conquistamos tudo de mãos dadas. Com este espirito de solidariedade, estaremos novamente juntos no próximo ano".

A Caminhada Rotary 2016 foi aberta a toda a sociedade civil, poder público, parceiros institucionais, entidades de classe e organizações não governamentais. Ela teve o incentivo do PROMIFAE (Programa Municipal de Incentivo Fiscal de Apoio ao Esporte) e foi patrocinada pelas empresas AGE Technology (SOC - Software Integrado de Gestão Ocupacional), CRISMED, MB Serviços Contábeis, Grandel Materiais Elétricos, Via Arte Produções, Home Life, Thomaz Manutenção Industrial e Recorpel Rolamentos. A organização foi do Rotary Club de Santos-Vila Belmiro. O apoio da Prefeitura de Santos, CET Santos, Polícia Militar, clubes de Rotary e Distrito 4420 do Rotary International.

Informações gerais sobre o evento:

- **Evento: 9ª Caminhada Rotary 2016.**
- **Data: 28/08/2016 – domingo.**
- **Horário: 9h00 – concentração | 10h00 – largada.**
- **Local: Praça das Bandeiras – Praia do Gonzaga.**
- **Percurso: 3 kms pela Orla da Praia até o Canal 6.**

"Conquistamos tudo de mãos dadas. Com este espirito de união estaremos novamente juntos no próximo ano".

- Iracema Aguiar Menezes -

Rotary Club de Santos Vila Belmiro

Fundado em 2007, o clube desenvolve ações que colaboram para a melhoria e sustentabilidade das comunidades onde atua. Entre as principais ações lideradas por seus sócios estão os projetos Cruzada das Senhoras Católicas (mantenedora do Centro Social e Educacional Creche Cantinho Alegre), Projeto Rumo ao Esporte (Judô), Caminhada Rotary (Lei Municipal 2.733/10), Intercâmbio de Jovens, Banco de Cadeira de Rodas, Rua de Lazer (Dias das Crianças), Festa da Tainha, entre outras iniciativas. Mais informações estão disponíveis no www.rcsvilabelmiro.org.br ou www.facebook.com/rcsvilabelmiro.

Visite o Rotary Club de Santos-Vila Belmiro:

- **Reuniões: quartas-feiras.**
- **Horário: 19h30 - jantar.**
- **Telefone: (13) 3232-6770.**
- **Local: Cruzada das Senhoras Católicas.**
- **Endereço: Av. Conselheiro Nébias, 156.**
- **Bairro: Paquetá - Santos/SP.**

100 ANOS DA FUNDAÇÃO ROTÁRIA
Rotary DISTRITO 4420
CORREIOS | SANTOS | SP | 2016 | 25.06.2016

HÁ 100 ANOS
SUA CONTRIBUIÇÃO
TRANSFORMA PROJETOS
EM REALIDADE.

APOIE ESSA ATITUDE.

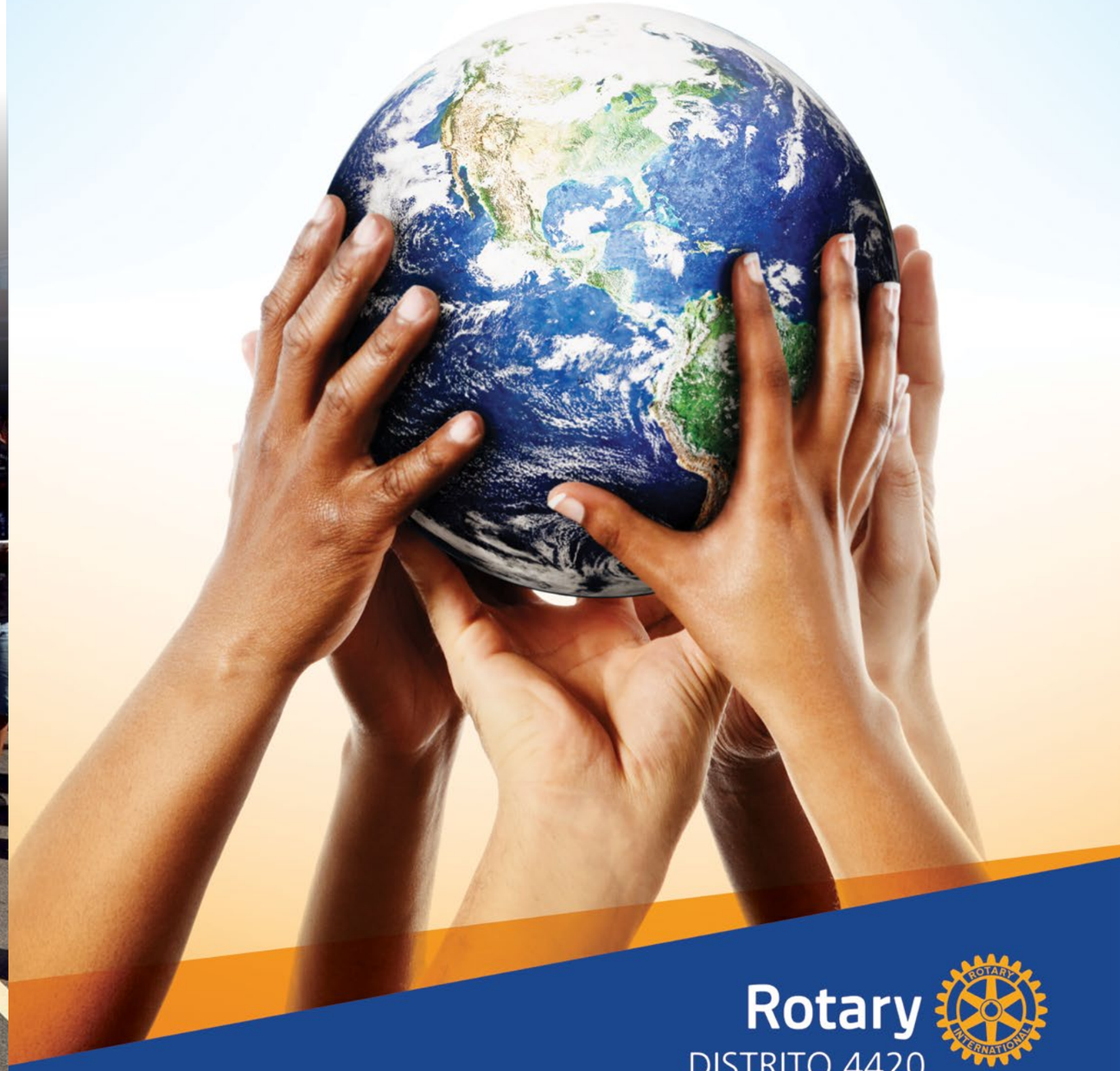

Rotary
DISTRITO 4420

Embaixadores do mundo

Comissão do YEP 4420 realiza seminários para jovens intercambistas, treina brasileiros que vão para o exterior e recepciona estrangeiros que escolheram o Brasil

O Programa de Intercâmbio de Jovens do Rotary International (Rotary Youth Exchange) é um dos mais conceituados do mundo, justamente por oferecer seleção democrática, capacitação, regras, segurança e suporte às famílias envolvidas num projeto deste tipo. Dentro do Distrito 4420, o YEP (Youth Exchange Program), como também é conhecido o Programa, dispõe de uma ampla equipe que atua para garantir experiências transformadoras aos jovens. Ela cuida de diversos detalhes para que todas as etapas do projeto ocorram dentro dos prazos, legalidades e normas que garantem qualidade total ao processo. Beneficiar os intercambistas é um dos objetivos deste trabalho.

Dentro desta política de atuação, a Comissão do YEP 4420 concluiu mais um processo de qualificação e seleção dos jovens que irão fazer intercâmbio de longa duração no período de um ano. Foi a última etapa que o Programa de Intercâmbio 2016-2017 reservou antes da despedida dos jovens brasileiros do País, realizada nos dias 30 e 31 de julho, no Pampas Palace Hotel, em São Bernardo do Campo/SP. Tradicionalmente batizado de "imersão outbounds", o encontro reuniu os 36 jovens habilitados no processo de seleção do YEP. Quando esta revista for publicada, muitos já estarão no exterior, vivenciando um ciclo que poderá ser o melhor de suas vidas, seja no âmbito pessoal, estudantil ou profissional.

Durante a imersão, eles assistiram algumas palestras. A primeira mostrou de forma objetiva "O que é Rotary". Depois, receberam aulas de comportamento, com dicas e regras de como agir num país com outros hábitos culturais. Orientações médicas foi outro tema debatido, orientando os jovens sobre os procedimentos em caso de problemas de saúde. "Este seminário orienta os intercambistas brasileiros que estão indo para outro país (outbounds). Ele objetiva passar o máximo de informações possíveis, a fim de que estes jovens realizem um excelente intercâmbio, tornando-se verdadeiros embaixadores brasileiros da paz mundial", explica José Luiz Cabrino, Secretário Geral da Comissão do YEP 4420.

"Ele objetiva passar o máximo de informações possíveis, a fim de que estes jovens realizem um excelente intercâmbio, tornando-se verdadeiros embaixadores brasileiros da paz mundial"

- José Luiz Cabrino -

Rotary
Distrito 4420

Dinâmicas e autoconhecimento

No primeiro dia de imersão, os jovens ainda participaram de dinâmicas sobre autoconhecimento. Um grupo de três psicólogos avaliou o desempenho dos brasileiros e aconselhou como interagir com os jovens de outros países. Em seguida, receberam informações sobre "assédio sexual", que explicavam como se comportar nestes casos. O que vai acontecer comigo? Como eu vou reagir? O que fazer para evitar a depressão? "Essas e outras questões sobre "choque cultural" também foram abordadas. Documentações e preparativos finais para a viagem também foram ressaltados, desde o passaporte, vistos, receitas médicas e tudo que pode ou não pode ser levado na viagem de intercâmbio".

Cabrino conta que durante as dinâmicas, os participantes foram separados por salas, onde receberem orientações específicas para seus gêneros. Para fechar o primeiro dia, eles ainda ouviram depoimentos de ex-intercambistas que mostraram a importância do Programa em suas vidas. "Apresentações com fotos e vídeos ilustraram suas vivências no exterior, servindo de inspiração aos que vão partir agora. Ainda realizamos outra atividade, abordando para cada um deles uma das áreas de enfoque do Rotary, como a promoção da paz mundial, combate às doenças, fornecimento de água potável, saúde das mães e filhos, apoio à educação e desenvolvimento das comunidades".

Ronaldo Varella e Monica, Casal Governador Humanitário 2016-2017 do Distrito 4420, prestigiaram os participantes. Ao lado da filha Nathalia, eles desejaram uma inesquecível viagem aos intercambistas. A jovem acabou de voltar da Dinamarca, onde participou do intercâmbio de longa duração. Ela relatou suas experiências aos outbounds deste ano. "No último dia da imersão, ressaltamos as regras do Rotary Youth Exchange. Apresentamos deveres e direitos, como a obrigatoriedade da emissão dos relatórios, algo indispensável para acompanharmos o desempenho dos jovens no exterior. Também abordamos os documentos escolares, já que o Programa tem amplo foco nos estudos", finaliza.

Seleção e acolhida dos jovens

A Comissão do YEP otimizou a presença dos responsáveis pelos jovens "outbounds" para repassar informações sobre a recepção dos intercambistas "inbounds". As famílias anfitriãs receberam informações sobre "choque cultural", regras, documentos e outras orientações. Os intercambistas estrangeiros que já chegaram ao Brasil também participaram de um encontro de imersão exclusivo deles, realizado entre os dias 19 e 21 de agosto. Além destes jovens, que vieram de várias partes do mundo e escolheram o território brasileiro como destino de intercâmbio, o encontro contou com a participação dos "pais" brasileiros que vão abrigá-los durante os meses que ficaram sob responsabilidade do Distrito.

A realização dos testes e entrevistas dos jovens "outbounds" aconteceram em outubro de 2015. A escolha dos países de destino ocorreu em novembro do mesmo ano. Os participantes desta imersão têm como destino os seguintes países: Austrália, França, México. Japão, Taiwan. Alemanha, Dinamarca, Estados Unidos, Bélgica, Tailândia, Itália e República Tcheca. Com isso, o processo iniciado o ano passado, conclui parte deste amplo projeto de Rotary International. A Comissão do YEP 4420 informa que estão abertas as inscrições para o próximo processo seletivo do intercâmbio de longa duração. Os clubes certificados devem prestar as primeiras orientações para a inscrição de seus jovens.

Representantes do Distrito no exterior. Os 36 intercambistas "outbounds", escolhidos pelo YEP 4420 durante o último processo de seleção, vão representar o Brasil em vários países e têm a missão de propagar as áreas de enfoque, como a paz mundial e a compreensão entre os povos. Conheça estes embaixadores:

José Eduardo
RC de Cubatão Jardim Casqueiro
Alemanha

Julia Souza
RC de Santos Vila Belmiro
Taiwan

Karina Borges
Rotary Club de Santos
Alemanha

Laura Reydon
Rotary Club de Santos
Dinamarca

Leonardo Andrade
RC de Santo André Campestre
França

Livia Piotto
RCS Caetano do Sul Leste
Tailândia

Liliam Brito
Rotary Club de Itanhaém
Taiwan

Luan Pinheiro
RC de Guarujá Vicente de Carvalho
Tailândia

Lucas Faleiros
RC de São Vicente Antônio Emmerich
Taiwan

Lucas Guimarães
RC de São Vicente Antônio Emmerich
Dinamarca

Lucas Ribeiro
RCS Caetano do Sul Olímpico
Itália

Marcelo Ranieri
RC de São Paulo Ipiranga
Bélgica

Amanda Figueiredo
RC de São Paulo Saúde
México

Ana Beatriz
Rotary Club de Santos
Austrália

Ana Laura Drustein
RC de Santo André Sul
México

Giovana Santos
RC de São Paulo Interlagos
México

Giovanni Covelli
RC de Santo André Campestre
Alaska (EUA)

Giulia Signorini
Rotary Club de Santos
México

Maria E. Cerchiare
RCSB do Campo Rudge Ramos
República Tcheca

Maria E. Louzada
Rotary Club de Santos
México

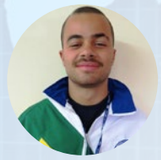

Matheus Cursio
RC de Santo André Campestre
México

Murilo Oliveira
RC de Santos Vila Belmiro
Turquia

Natália Bastos
Rotary Club de Santo André
México

Nathália Mello
Rotary Club de Santo André
México

Andreza Silva
RCS Caetano do Sul Olímpico
Tailândia

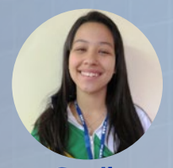

Camila Camargo
RC de São Paulo Ipiranga
Estados Unidos

Carolina Ortiz
RC de São Paulo Novas Gerações
Alemanha

Jacqueliny Souza
RC de São Paulo Ipiranga
México

Jade Pitta
RC de Santos Boqueirão
Japão

João Marcos
RC de Guarujá Vicente de Carvalho
México

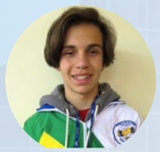

Rafael Martão
RCS Caetano do Sul Olímpico
México

Raphaela Santos
RC de Praia Grande Forte Itaipu
França

Raquel R. Mauá
RC de Santos Oeste
Alemanha

Ricardo Carvalho
RC de São Bernardo do Campo
México

Vinícius Ribeiro
Rotary E-Club 4420
França

William Carvalho
Rotary Club de Diadema
Taiwan

Rotary Distrito 4420

Competência pessoal com **impacto social**

Excelência é a marca da Fundação de Rotarianos de São Paulo que, por meio de suas cinco mantidas, forma a maior obra educacional rotária do mundo. O compromisso com a educação faz com que sejam desenvolvidos trabalhos destinados a atender às diferentes demandas da sociedade, educando e formando cidadãos aptos a enfrentar um mundo globalizado, com visão de futuro, empreendedorismo, valores sólidos e responsabilidade socioambiental.

O desenvolvimento profissional docente, o benchmarking nacional e internacional, os investimentos em tecnologia de ponta, o planejamento estratégico e a governança corporativa marcam a gestão da Fundação de Rotarianos de São Paulo, sempre atenta às mais modernas práticas na área educacional.

Fundação de Rotarianos de São Paulo

Mantenedora das Instituições Rio Branco

RIOBRANCO COLÉGIO
RIOBRANCO FACULDADES INTEGRADAS
RIOBRANCO ENSINO A DISTÂNCIA
RIOBRANCO CENTRO PROFISSIONALIZANTE
RIOBRANCO CENTRO DE EDUCAÇÃO PARA SURDOS

www.frsp.org

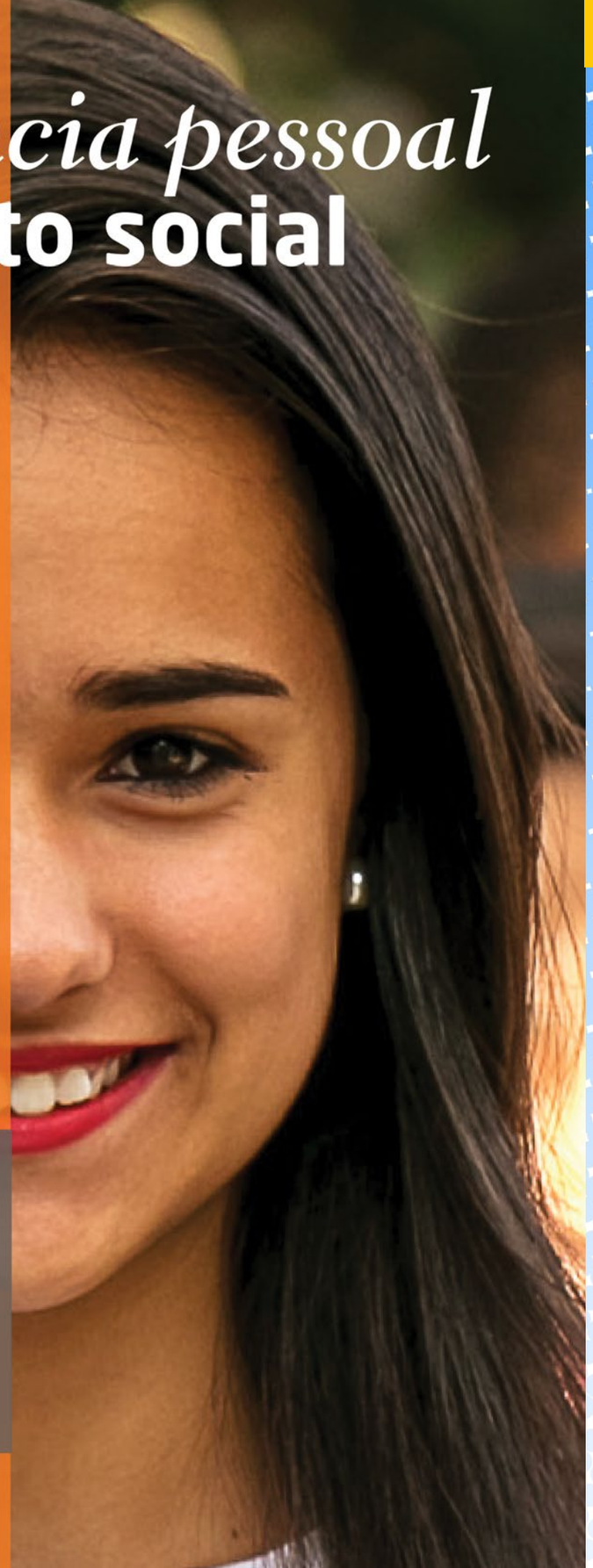

RC de Santos-Oeste
OLIMPÍADA RIO 2016 | ÁREA 1

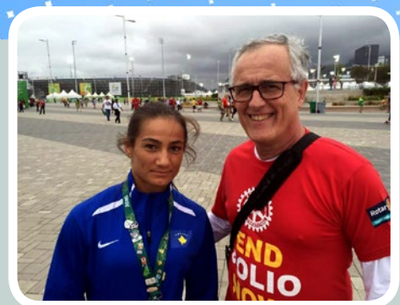

A judoca Majlinda Kelmendi conquistou o primeiro ouro olímpico para o Kosovo, ao vencer a italiana Odette Giuffrida por 'yuko' na final de judô da categoria até 52kg, nos Jogos Olímpicos Rio 2016. Majlinda, campeã mundial em 2013 e 2014 na mesma categoria, já tinha marcado presença nas Olimpíadas de Londres 2012 pela Albânia, por causa de guerras e divisões políticas em seu país de origem. Ao lado dela, propagando a imagem pública do End Polio Now dentro do Parque Olímpico, está Marcos Anselmo Ferreira Franco, EGD (2010-2011), chair da Comissão Distrital da Fundação Rotária e sócio do clube.

RC de Santos-Boqueirão
PROJETO HPV | ÁREA 2

A iniciativa existe há oito anos, com foco na prevenção do HPV, por meio de campanhas de conscientização e conhecimento. Iniciado na rede particular, evoluiu às escolas públicas, onde um curso online forma multiplicadores. Em agosto, sua comissão palestrou para 200 jovens do ensino fundamental de Santos/SP, participantes do Projeto Jovem Doutor. Foi enfatizado aos estudantes como a vacinação é importante na prevenção da doença. Este é um novo passo do Projeto HPV, envolvendo os jovens para que a informação seja disseminada mais rapidamente. Há três anos é um projeto distrital.

RC de São Vicente-Praia
REUNIÃO FESTIVA | ÁREA 3

Claudio Hiroshi Takata, Governador Eleito 2017-2018 do Distrito 4420, foi recebido pela diretoria, associados e visitantes do Rotary Club de São Vicente-Praia, durante a 26ª Reunião de Apresentação do Governador Distrital, realizada em 30 de agosto, no restaurante Terraço Chopp - Ilha Porchat, na cidade de São Vicente/SP. Seus integrantes deram sequência na tradição de organizar eventos de apresentação dos governadores eleitos à comunidade. Ricardo Soncini Fonseca, Presidente Humanitário 2016-2017 do clube, agradeceu a presença de todos e desejou boa sorte a Takata na próxima gestão.

RC de Bertioga-Riviera de São Lourenço
ROTARY KIDS | ÁREA 4

Aconteceu a 1º reunião do Rotary Kids Riviera. O encontro teve a presença de Patricia Teshima, Coordenadora Distrital do Rotary Kids. Ele será presidido por Carolina Leme Vitti e coordenado por Luciana Cândido Gomes. Participantes: Carolina Leme Vitti, Isabela Cândido Gomes, Gabriel Cândido Gomes, Richard Gabriel Knorst, Evelyn Costa Knorst, Julia Knorst Silva, Gabriel Cândido Gomes, Vitoria Costa Knorst, Lara H. Cristina Paixão Knorst, Lucas H. Paixão Knorst, Gustavo Ferreira de Campos Pinto, Felipe Ferreira de Campos Pinto, Gaia Braga Schmidt Lins, Maria Luíza Seidel e Clerik Clóvis Knorst Santos.

RC de Praia Grande
INTEGRAÇÃO | ÁREA 5

Reunião ordinária do Rotary Club de Praia Grande, em conjunto com o Rotaract e Interact. O encontrou contou com a presença de Alexandre de Araujo Silva, Governador Assistente da Área 5 do Distrito 4420. O companheiro Nauro Luiz Masotti, Presidente Humanitário 2016-2017, liderou o evento com carisma e entusiasmo que são marcas registradas do clube. Em noite de casa cheia, o companheirismo tomou conta do ambiente ao final do cerimonial. Associados, convidados e visitantes puderem descontrair e conhecer um pouco mais sobre as ações do clube num clima mais informal.

RC de Mongaguá-Agenor de Campos
MARCO ROTÁRIO | ÁREA 6

Em 9 de agosto, a cidade de Mongaguá/SP renovou sua vocação para fazer o bem com o "Marco Rotário" do Rotary Club de Mongaguá-Agenor de Campos. O monumento recebeu a visita de Ronaldo Varella e Monica, Casal Governador Humanitário 2016-2017 do Distrito 4420. Eles também aproveitaram a oportunidade para realizar a visita oficial da governadoria e prestigiar a festiva de transmissão e posse de Edson Edenei Soares Junior à frente da presidência do clube. Jose Carlos Ghanem, Governador Assistente da Área 6, também acompanhou de perto as atividades do dia.

RC de Diadema-Floreat
CENÁRIO NACIONAL | ÁREA 7

Realizou palestra com o renomado jornalista Heródoto Barbeiro, no teatro Clara Nunes, em Diadema/SP. Flexibilização da CLT, valorização do salário mínimo, juros subsidiados, privatizações, economia e cenário político brasileiro foram alguns temas abordados. O encontro também trouxe uma maravilhosa apresentação musical, a cargo da Dra. Marizi Volpi Vinha. O público prestigiou a iniciativa com a doação de leite na entrada do evento. O material arrecadado foi direcionado ao Lar do Ancião. Jose Roberto Malheiro, Presidente Humanitário 2016-2017 do clube, agradeceu o sucesso do encontro.

Rotary E-Club 4420
ALDEIA PARANAPUÃ | ÁREA 8

Numa ação mais que especial, o Rotary E-Club 4420 foi à aldeia indígena Paranapuã, localizada no Parque Estadual Xixová-Japui, na cidade de São Vicente/SP. A visita contou com a presença da intercambista Julia Liber e da voluntaria Martha Schuster, ambas da Alemanha. As jovens estão recepcionadas pelo clube durante o período que ficarão no Brasil. Foi uma rica oportunidade de troca cultural que as jovens puderam viver, além de praticarem o bem a quem precisa. O projeto Visão do Futuro, com a doação de armações com lentes de grau, é uma das principais iniciativas do E-Club.

RC de Santo André-João Ramalho
MC DIA FELIZ | ÁREA 9

Em 28 de agosto, o Mc Dia Feliz 2016 foi um sucesso no ABCD Paulista. Em parceria com entidades, voluntários e outros clubes da Área 9, o Rotary Club Santo André-João Ramalho comemorou os números positivos. Foram vendidos 2302 sanduíches Big Mac, 104 blocos grande, 25 blocos pequenos, 70 blocos pretos, 453 canetas, 35 squeezes, cinco álcoois gel de 30 ml e 126 camisetas. "Obrigado pelo empenho e dedicação que todos tiveram com o evento. Com este nosso time, iremos melhorar ainda mais no próximo ano", agradeceu José Luiz Ribas Junior, Presidente Humanitário 2016-2017 do clube.

RC de São Caetano do Sul-Leste
BOAS VINDAS | ÁREA 10

Em 3 de agosto, durante a reunião festiva em homenagem ao Dia dos Pais, os companheiros do Rotary Club de São Caetano do Sul-Leste recepcionaram a jovem "Boonyaporn Phummuang", estudante tailandesa que fará intercâmbio de longa duração no Brasil. Ela representa o Rotary Club de Pitsanuloke, integrante do Distrito 3360. Marcos Antonio Viola e Gabriela, Casal Presidente Humanitário 2016-2017, deram boas-vindas à visitante e receberam a flâmula do clube asiático. Aproveitaram para comemorar os aniversariantes da semana e desejaram boa viagem à Livia, intercambista brasileira.

RC de Ribeirão Pires
PALESTRANTES DA OAB | ÁREA 11

Em 25 de agosto, o Rotary Club de Ribeirão Pires teve o prazer de receber a presença dos advogados Ricardo Abou Rizk, presidente da 130º Subseção da Ordem dos Advogados do Brasil (OAB), que compreende Ribeirão Pires e Rio Grande da Serra, e Patrick Pavan, presidente da Comissão de Direito Desportivo da OAB/SP. Maria Sidney Midolla, Presidente Humanitária 2016-2017 do clube, recepcionou os palestrantes com muito agradecimento, carinho e atenção. Entre variados temas que envolvem a sociedade, os palestrantes falaram sobre ego na profissão, ética e serviços à comunidade.

RC de São Paulo-Vila Mariana
NOVO ANO ROTÁRIO | ÁREA 12

Em 18 de agosto, os companheiros do Rotary Club de São Paulo-Vila Mariana saudaram o início do Ano Rotário 2016-2017, quando realizaram a cerimônia de posse de Maria da Betania de Araujo Fonseca. A Presidente Humanitária 2016-2017 contou com a presença do Rotaract, visitantes, presidentes de vários clubes e do Casal Governador Ronaldo Varella e Monica. O clube se reúne em almoço às quintas-feiras, a partir das 12h30, no hotel Comfort Nova Paulista, localizado à Rua Vergueiro, 2740, entre as estações Ana Rosa e Vila Mariana do Metrô, no bairro da Vila Mariana, em São Paulo/SP.

RC de São Paulo-Saúde
FUNDAÇÃO ROTÁRIA | ÁREA 13

Em 23 de agosto, o Rotary Club de São Paulo-Saúde recebeu o companheiro Yoiti Fujiwara, membro do Rotary Club de São Paulo-Aeroporto. Ele ministrou palestra sobre Fundação Rotária, contribuindo de forma ímpar aos colegas rotarianos, convidados e visitantes que prestigiaram o evento. Durante o encontro, Yoiti explicou também o que é CADRE 4420 e como o clube deve proceder para obter Subsídios Globais. Nilo Mitsuru Izukawa, Presidente Humanitário 2016-2017 do clube, agradeceu a generosidade do palestrante e enfatizou a importância do tema para elevar o conhecimento dos companheiros do clube.

RC de São Paulo-Ponte Estaiada
DINÂMINCA DE REUNIÃO | ÁREA 14

Para os companheiros do Rotary Club de São Paulo-Ponte Estaiada, a busca pelo aprendizado é um processo contínuo. Em uma das reuniões do mês de agosto, seus integrantes dedicaram toda a programação para explorarem informações sobre a instituição. O companheiro Lúcio Almeida, presidente da comissão de administração do clube trouxe novas ideias, propósitos e informações para melhorar a gestão e ações internas no dia-a-dia. Mônica Santana Marques de Oliveira, Presidente Humanitária 2016-2017 do clube, também participa, apoia e incentiva a realização de reuniões com este formato.

CBN Santos 99,7 FM
NAS ONDAS DO RÁDIO | DISTRITO 4420

Ronaldo Varella, Governador do Distrito 4420 do Rotary International, participou de algumas entrevistas nos primeiros meses da Gestão Humanitária 2016-2017. Este trabalho de proximidade e relacionamento com a imprensa visa mostrar um pouco do papel dos rotarianos nas comunidades onde atuam. Recentemente, Varella participou do Jornal da CBN Santos, veiculado todas as manhãs em 99,7 FM para toda a Baixada Santista/SP. Nesta entrevista, concedida ao jornalista Oswaldo Silva Junior, ele falou sobre a campanha End Polio Now, o papel da Fundação Rotária e como funcionam os clubes de Rotary.

Rotary na TV
CLAUDIA VALERIO | DISTRITO 4420

Na edição de 4 de setembro, o Rotary Na TV recebeu a empresária Claudia Freitas Valerio, diretora da Latam Travel - Santos/SP (Empresa Cidadã) e Presidente Humanitária 2016-2017 do Rotary Club de Santos-Boqueirão. A apresentação foi do jornalista Marcelino Silva. O programa vai ao ar todos os domingos (22h30). As reprises são exibidas nas segundas-feiras (17h30), pela TVCOM, Canal 11 da NET Santos/SP. Para quem está fora da área de cobertura, pode assistir em tempo real no www.tvcomsantos.com. Reapresentações no facebook.com/Rotary ou YouTube (Emissora TVCOM).

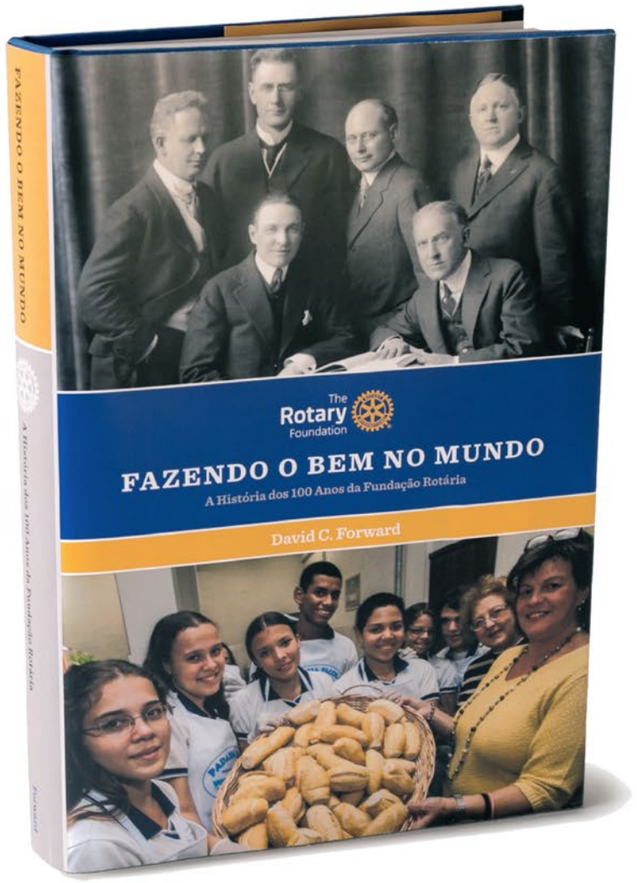

Quem fundou a Fundação Rotária?

Quantas pessoas eram afetadas anualmente pela pólio até o lançamento da Iniciativa Global de Erradicação da Pólio em 1988?

Você encontrará respostas a estas e a muitas outras perguntas no livro Fazendo o Bem no Mundo: a História dos 100 Anos da Fundação Rotária. Escrito por David Forward, governador de distrito de 2015-16, e repleto de fotografias impressionantes, o livro conta a fascinante história de como generosidade e determinação transformaram uma doação de US$26,50 em uma das principais organizações humanitárias de hoje.

A versão em capa dura revestida de tecido custa US$40, e a versão limitada em capa de couro custa US$100.

Adquira seu exemplar em
shop.rotary.org

Rotary

Apoie nossa Fundação durante todo o ano do seu centenário!

Aproveite o ano rotário 2016-17, em que celebramos os 100 anos da Fundação Rotária, para aderir ao **Rotary Direct**, nosso programa de doações periódicas via cartão de crédito.

Com ele, você pode oferecer apoio constante à Fundação e a seus projetos humanitários, escolhendo o valor e a frequência de doação que são melhores para você.

Confira as instruções na página ao lado. As contribuições neste programa podem ser em reais, sendo debitadas na sua fatura de cartão de crédito com frequência mensal, trimestral ou anual, de acordo com a sua escolha.

Rotary | THE ROTARY FOUNDATION 100 YEARS OF DOING GOOD IN THE WORLD

ROTARY DIRECT

Programa de doações periódicas do Rotary

Angelo dos Santos, aluno de uma escola em Contagem, Minas Gerais, que recebeu apoio da Fundação Rotária

O ROTARY DIRECT POUPA...

✓ **Tempo** — Cadastre-se uma vez para dar apoio contínuo
✓ **Dinheiro** — Menos custos administrativos significam mais dinheiro para programas
✓ **Vidas** — Doe à Fundação Rotária para fazer o bem no mundo

EFICIENTE.

As contribuições vão direto para a Fundação Rotária, diminuindo o tempo de processamento e agilizando o alcance de metas humanitárias.

CONVENIENTE.

Diminua o seu trabalho e o dos líderes do clube estabelecendo doações periódicas que contam pontos para reconhecimento como Companheiro Paul Harris, membro da Sociedade Paul Harris e Doador Extraordinário, além das flâmulas de reconhecimento aos clubes.

SEGURO.

Esta é a forma mais segura de contribuir para a Fundação Rotária.

AGORA FICOU MAIS FÁCIL FAZER O BEM!

Cadastre-se em: www.rotary.org.br/doe

Ou preenchendo, recortando e enviando o formulário abaixo ao RI Brazil Office, por correio ou fax:

Endereço: Rua Tagipuru, 209 – Barra Funda
São Paulo, SP
CEP: 01156-000
A/C Fundação Rotária

Fax: (11) 3667-6575
Tel.: (11) 3217-2630

Se preferir, ligue para nós e procederemos com seu cadastro ou atualizaremos suas contribuições atuais.

☑ **SIM, EU QUERO ME CADASTRAR NO ROTARY DIRECT.**

Nome _____

Nº de associado _____

Rotary Club de _____

Endereço _____

Cidade _____ Estado _____

CEP _____

Telefone _____

E-mail _____

DESTINO DA DOAÇÃO (escolha um)
☐ Fundo Anual-SHARE ☐ Fundo Polio Plus ☐ Outro _____

VALOR DA CONTRIBUIÇÃO PERIÓDICA EM REAIS (mínimo de R$10)
☐ R$25 ☐ R$50 ☐ R$100 ☐ R$250 ☐ R$350 ☐ Outro _____

FREQUÊNCIA
☐ Mensal ☐ Trimestral ☐ Anual (indique o mês) _____

CARTÃO DE CRÉDITO OU DÉBITO
☐ Visa ☐ MasterCard ☐ Diners

Número do cartão _____

Validade __ / ____ (M M / A A A A) Código de segurança _____

Assinatura _____

Por questão de segurança, não envie suas informações de cartão de crédito por e-mail.

Rotary | TODOS OS ROTARIANOS TODOS OS ANOS

CELEBRE CONOSCO EM ATLANTA

©2013, Gene Phillips, Courtesy of ACVB & AtlantaPhotos.com

Rotary

CELEBRATING 100 THE ROTARY FOUNDATION ATLANTA 2017

ATLANTA, EUA
DE 10 A 14 DE JUNHO DE 2017
www.riconvention.org/pt